

Projektor Dell™ 7700FullHD

Uživatelská příručka

Poznámky, upozornění a výstrahy



POZNÁMKA: Slovo POZNÁMKA označuje důležité informace, které vám pomohou počítač lépe používat.



UPOZORNĚNÍ: Slovo UPOZORNĚNÍ poukazuje na možné poškození hardwaru nebo ztrátu dat, nejsou-li dodržovány pokyny.



VAROVÁNÍ: Slovo VÝSTRANA poukazuje na riziko poškození majetku, poranění nebo smrtelného úrazu.

**Informace uvedené v tomto dokumentu podléhají změnám bez upozornění.
© 2012 Dell Inc. Všechna práva vyhrazena.**

Jakákoli reprodukce těchto písemných materiálů bez písemného souhlasu společnosti Dell Inc. je přísně zakázána.

Ochranné známky použité v tomto textu: *Dell* a logo *DELL* jsou ochranné známky společnosti Dell Inc.; *DLP* a logo *DLP* jsou ochranné známky společnosti TEXAS INSTRUMENTS INCORPORATED; *Microsoft* a *Windows* jsou ochranné známky nebo registrované ochranné známky společnosti Microsoft Corporation v USA a/nebo dalších zemích.

Ostatní ochranné známky a obchodní názvy použité v tomto dokumentu mohou odkazovat na majitele těchto známek, názvů nebo jejich produktů. Společnost Dell Inc. se zříká jakýchkoli nároků na jiné než vlastní obchodní známky a názvy.

Model 7700FullHD

Březen 2012 Rev. A00

Obsah

1	Váš projektor Dell	7
	O vašem projektoru	8
2	Zapojení projektoru	10
	Instalace volitelného bezdrátového hardwarového klíče	11
	Připojení k počítači	12
	Připojení k počítači pomocí kabelu VGA	12
	Smyčkové připojení monitoru pomocí kabelů VGA	13
	Připojení k počítači pomocí kabelu RS232	14
	Připojení počítače kabelem USB	15
	Připojení počítače pomocí bezdrátového hardwarového klíče (volitelně)	16
	Připojení DVD přehrávače	17
	Připojení DVD přehrávače pomocí kabelu S-Video	17
	Připojení DVD přehrávače pomocí kabelu kompozitního videa	18
	Připojení DVD přehrávače pomocí kabelu komponentního videa	19
	Připojení DVD přehrávače pomocí kabelu komponentního videa 3 RCA	20
	Připojení DVD přehrávače pomocí kabelu HDMI	21
	Připojení k místní síti LAN	22

Pro promítání obrazu a ovládání projektoru, který je připojen k síti prostřednictvím kabelu RJ45.	22
Možnosti odborného zapojení: Instalace pro plátno s automatickým posuvem	23
Připojení komerčního ovladače RS232	24
3 Používání projektoru	25
Zapnutí projektoru	25
Vypnutí projektoru	25
Nastavení promítaného obrazu	26
Zvýšení projektoru	26
Snížení výšky projektoru	26
Nastavení přiblížení a zaostření obrazu	27
Nastavení velikosti promítaného obrazu	28
Používání ovládacího panelu	30
Používání dálkového ovladače	32
Vložení baterií do dálkového ovladače	35
Dosah dálkového ovladače	36
Používání nabídky na obrazovce	37
INPUT SOURCE (VSTUPNÍ ZDROJ)	37
AUTO ADJUST (AUTOMATICKÁ ÚPRAVA)	38
BRIGHTNESS/CONTRAST (JAS/KONTRAST)	39
VIDEO MODE (REŽIM VIDEO)	39
VOLUME (HLASITOST)	40
AUDIO INPUT (VSTUP ZVUKU)	40

ADVANCED SETTINGS (UPŘESNIT NASTAVENÍ)	40
LANGUAGE (JAZYK)	54
HELP (NÁPOVĚDA)	54
Instalace bezdrátových sítí	55
Aktivujte bezdrátové připojení v projektoru	56
Nainstalujte bezdrátový aplikační software do počítače	58
Spuštění bezdrátové aplikace	61
Instalace Presentation to Go (PtG)	65
PtG Viewer (Prohlížeč PtG)	66
Photo Viewer (Prohlížeč fotografií)	66
Seznámení s funkcí PtG/Photo	67
Náhled PtG	67
Náhled fotografií	68
Seznámení s tlačítky	68
Nainstalujte aplikační software PtG Converter do počítače	69
Používání PtG Converter	70
Instalace Audio Projection (Zvukové promítání)	71
Aktivujte funkci Wireless or LAN (Bezdrát nebo místní síť) v projektoru	72
Nainstalujte bezdrátový aplikační software do počítače	73
Spuštění bezdrátové aplikace	74
Login (Přihlášení)	75
Instalace Video Stream (Datový proud videa)	76
Podporovaný formát datového proudu videa	76
Aktivujte funkci Wireless or LAN (Bezdrát nebo místní síť) v projektoru	77

Nainstalujte bezdrátový aplikační software do počítače	77
Spuštění bezdrátové aplikace	77
Login (Přihlášení)	77
Správa projektoru prostřednictvím rozhraní Web Management (Webová správa)	78
Konfigurování síťových nastavení	78
Přístup k nástroji Web Management (Webová správa)	78
Vytvořit aplikační token	99
4 Odstraňování problémů s projektoem	101
Vodící signály	105
Výměna lampy	106
5 Technické údaje	108
6 Kontaktní informace společnosti Dell	115
7 Příloha: Glosář	116

Váš projektor Dell

Váš projektor se dodává s tímto vyobrazeným příslušenstvím. Ujistěte se, že máte vše, a kontaktujte společnost Dell™ v případě, že něco chybí.

Obsah balení

Napájecí kabel

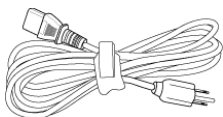

Kabel VGA 1,8 m (VGA na VGA)

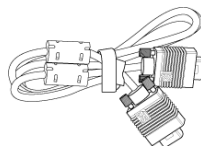

Kabel USB 1,8 m (USB-A na USB-B)

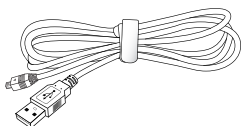

Dálkový ovladač



Disk CD s uživatelskou příručkou a dokumentací

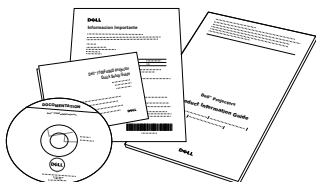

Baterie AAA (2)



O vašem projektoru

Pohled shora

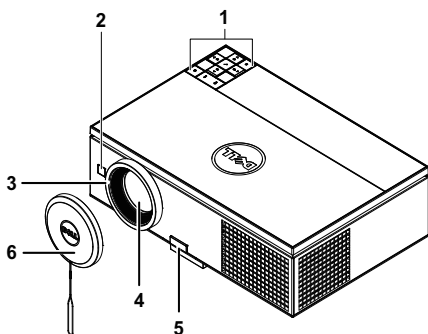

Pohled zdola

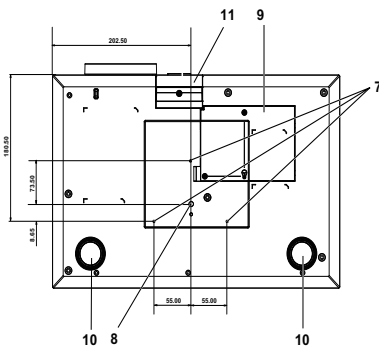

1	Ovládací panel
2	Přijímače IR signálu
3	Zaostřovací kroužek
4	Objektiv
5	Polohovací tlačítko pro nastavení výšky
6	Víčko objektivu
7	Montážní otvory pro stropní instalaci: Otvor pro šroub M3 x 6,5 mm hloubka. Doporučená momentová síla <8 kgf-cm
8	Montážní otvor pro stativ: Vložte matici 1/4"*20 UNC
9	Kryt lampy
10	Adjustační kolečko náklonu
11	Podpěrná noha

△ UPOZORNĚNÍ: Bezpečnostní pokyny

- 1 Nepoužívejte projektor v blízkosti spotřebičů, které vytvářejí velké množství tepla.
- 2 Nepoužívejte projektor na extrémně prašných místech. Prach může způsobit selhání systému a projektor se automaticky vypne.
- 3 Projektor musí být umístěn na dobře větraném místě.
- 4 Neblokujte větrací průduchy a otvory na projektoru.
- 5 Projektor je třeba používat v předepsaném rozsahu venkovní teploty (5 °C až 35 °C).

- 6 Nedotýkejte se větracího výstupu, protože může být po zapnutí projektoru nebo bezprostředně po jeho vypnutí velmi horký.
- 7 Když je projektor zapnutý, nedívejte se do objektivu, protože by mohlo dojít k poškození zraku.
- 8 Neumisťujte žádné předměty do blízkosti nebo před projektor ani nezakrývejte objektiv, když je projektor zapnutý, protože by žár mohl způsobit roztavení nebo požár předmětu.
- 9 Nepoužívejte bezdrátový projektor v blízkosti kardiostimulátorů.
- 10 Nepoužívejte bezdrátový projektor v blízkosti zdravotnického vybavení.
- 11 Nepoužívejte bezdrátový projektor v blízkosti mikrovlnných trub.



POZNÁMKA:

- Stropní montáž projektoru neprovádějte vlastními silami. Stropní montáž musí provést kvalifikovaný technik.
- Doporučená sada pro stropní montáž (objednací číslo: C3505). Další informace najdete na webu Odborné pomoci společnosti Dell na adrese **support.dell.com**.
- Další informace viz *Bezpečnostní zásady* dodané s projektorem.
- Projektor 7700FullHD lze používat pouze ve vnitřních prostorech.

Zapojení projektoru

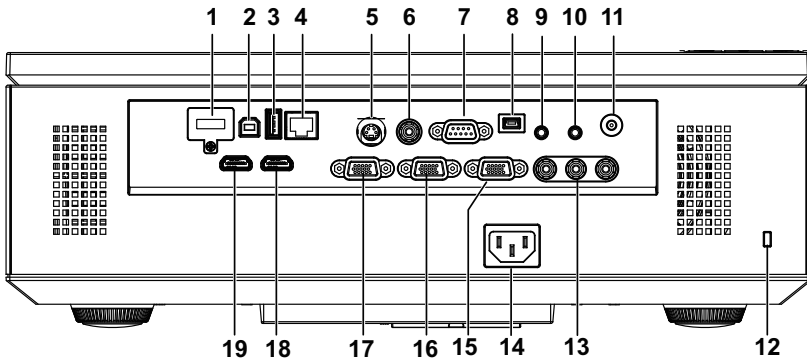

1	Konektor WiFi USB (typ A)	11	Konektor výstupu stejnosměrného napájení +12 V
2	Konektor USB type B pro zobrazení USB	12	Slot pro bezpečnostní kabel
3	Konektor USB type A pro prohlížeč USB	13	Konektor vstupu komponentního videa
4	Konektor RJ45	14	Konektor napájení
5	Konektor S-video	15	Konektor výstupu VGA-A (monitorová smyčka)
6	Konektor kompozitního videa	16	Konektor vstupu VGA-B (D-sub)
7	Konektor RS232 (D-sub)	17	Konektor vstupu VGA-A (D-sub)
8	Konektor mini USB (mini typ B) pro dálkový ovladač	18	Konektor HDMI-B
9	Výstupní audio konektor	19	Konektor HDMI-A
10	Vstupní audio konektor		

UPOZORNĚNÍ: Než začnete provádět jakýkoli postup v tomto oddílu, zajistěte splnění bezpečnostních pokynů na straně strana 8.

Instalace volitelného bezdrátového hardwarového klíče

Chcete-li používat možnost bezdrátové sítě, projektor musí být nainstalován s bezdrátovým hardwarovým klíčem. Viz "Instalace bezdrátových sítí" na straně 55. Bezdrátový hardwarový klíč není dodáván s projektorem. Můžete jej zakoupit na webu společnosti Dell na adrese www.dell.com.

- 1 Odšroubujte a sejměte bezdrátový kryt.

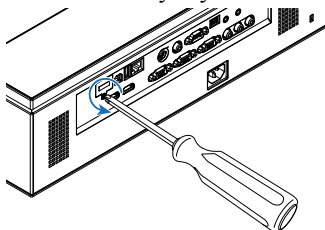

- 2 Připojte bezdrátový hardwarový klíč.

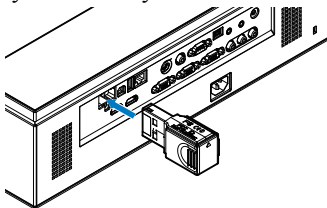

- 3 Namontujte bezdrátový hardwarový klíč.

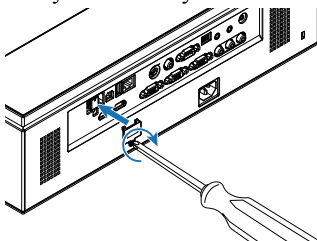

Připojení k počítači

Připojení k počítači pomocí kabelu VGA

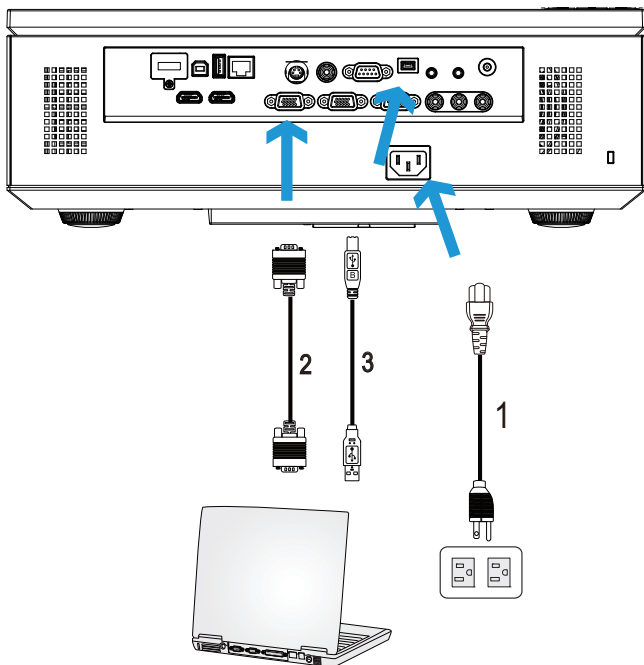

1	Napájecí kabel
2	Kabel VGA na VGA
3	Kabel USB-A na mini USB-B

POZNÁMKA: Chcete-li používat funkce O stránku nahoru a O stránku dolů na dálkovém ovladači, musí být připojen kabel mini USB.

POZNÁMKA: Kabel mini USB není dodán s projektorem. Kabel Mini USB lze zakoupit na webu společnosti www.dell.com.

Smyčkové připojení monitoru pomocí kabelů VGA

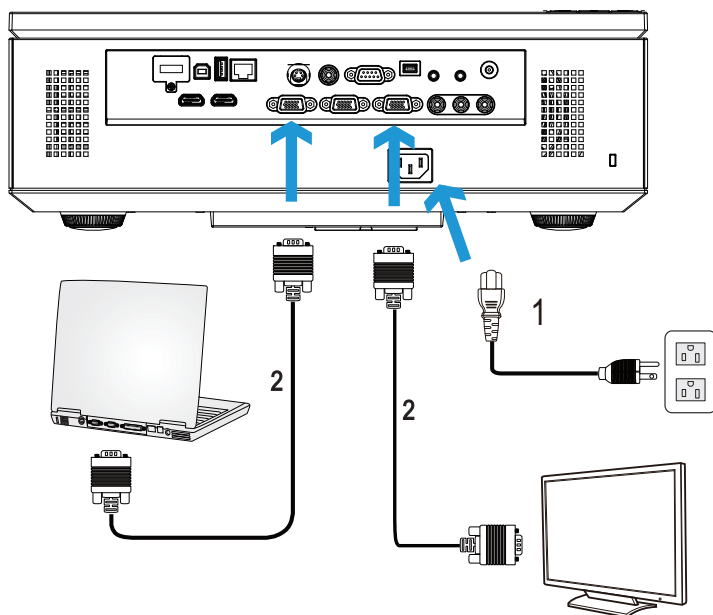

1	Napájecí kabel
2	Kabel VGA na VGA



POZNÁMKA: S projektorem je dodán pouze jeden kabel VGA. Dodatečný kabel VGA lze zakoupit na webu společnosti Dell na www.dell.com.

Připojení k počítači pomocí kabelu RS232

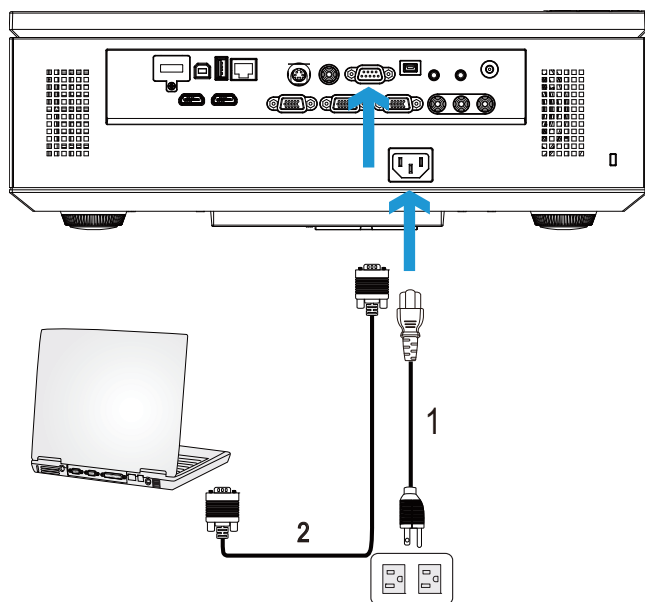

1	Napájecí kabel
2	Kabel RS232 (9kolíkový D-sub zásuvka-zásuvka kolík2-3 přepínání)



POZNÁMKA: Kabel RS232 (9kolíkový D-sub zásuvka-zásuvka kolík2-3 přepínání) není dodáván s projektorem. Při výběru kabelu a softwaru pro dálkové ovládání RS232 vám pomůže odborný instalátor.

Připojení počítače kabelem USB

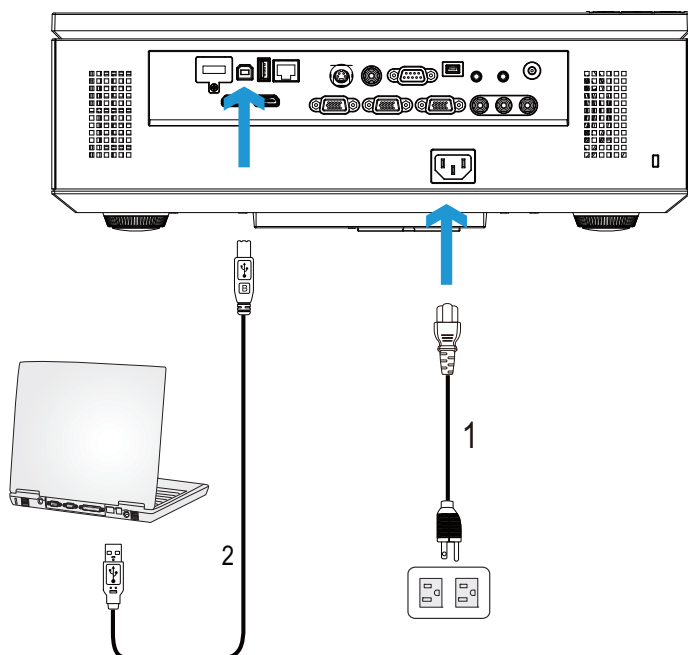



1	Napájecí kabel
2	Kabel USB-A na USB-B

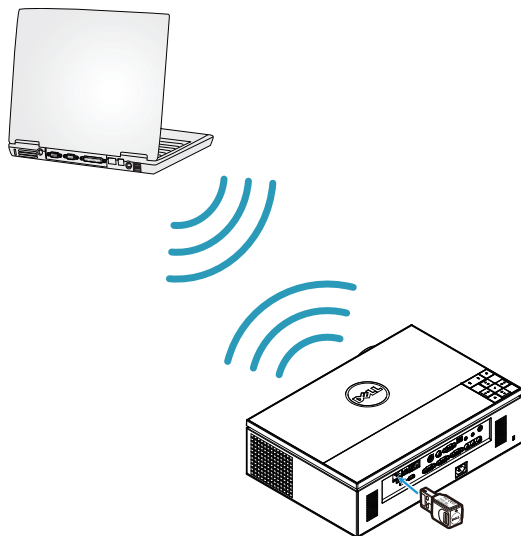

POZNÁMKA: Technologie Plug and Play. S projektorem je dodáván pouze jeden kabel USB. Dodatečný kabel USB lze zakoupit na webu společnosti Dell na www.dell.com.

Připojení počítače pomocí bezdrátového hardwarového klíče (volitelně)



-  **POZNÁMKA:** Počítač musí být vybaven bezdrátovým konektorem a musí být správně nakonfigurován pro rozpoznání jiného bezdrátového připojení. Pokyny pro konfigurování bezdrátového připojení viz dokumentace k vašemu počítači.
-  **POZNÁMKA:** Aby bylo možné používat bezdrátové připojení k síti, musí být k projektoru nainstalován modul pro bezdrátové připojení. Viz "Instalace bezdrátových sítí" na straně 55.

Připojení DVD přehrávače

Připojení DVD přehrávače pomocí kabelu S-Video

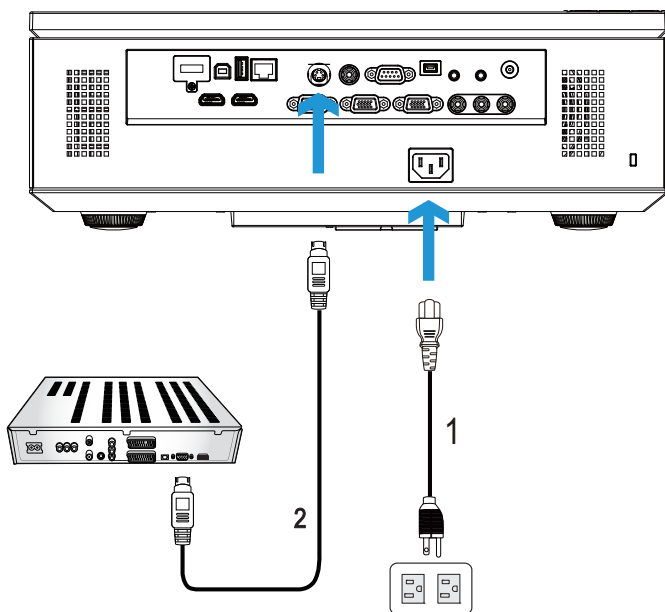

1	Napájecí kabel
2	Kabel S-Video



POZNÁMKA: Kabel S-Video není dodán s projektorem. Můžete zakoupit prodlužovací kabel S-Video (50/100 stop) na webu společnosti Dell www.dell.com.

Připojení DVD přehrávače pomocí kabelu kompozitního videa

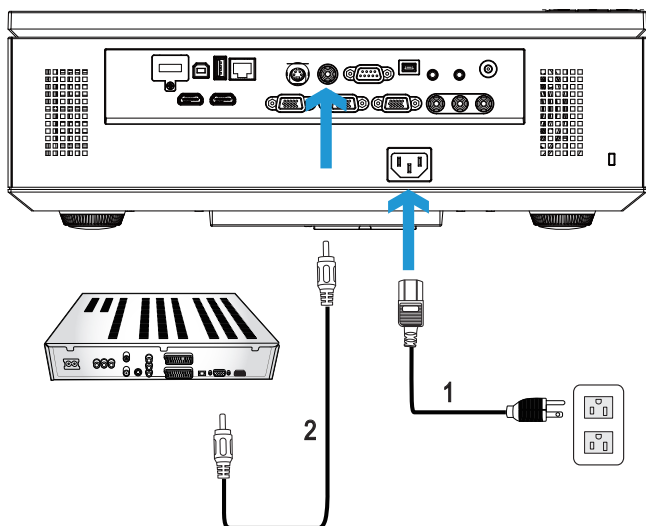

1	Napájecí kabel
2	Kabel kompozitního videa



POZNÁMKA: Kabel kompozitního videa není dodán s projektorem. Můžete zakoupit kabel kompozitního videa (50/100 stop) na webu společnosti Dell www.dell.com.

Připojení DVD přehrávače pomocí kabelu komponentního videa

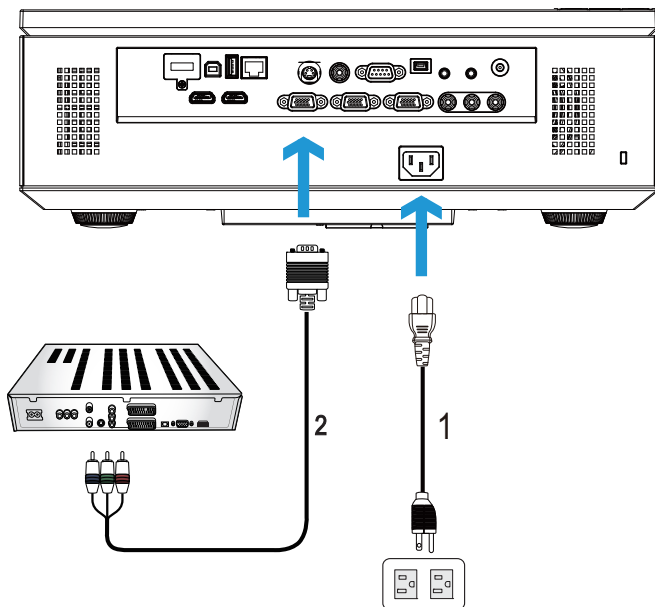

1	Napájecí kabel
2	Kabel VGA na komponentní video



POZNÁMKA: Kabel VGA na komponentní video není dodán s projektořem. Můžete zakoupit kabel VGA na komponentní video (50/100 stop) na webu společnosti Dell www.dell.com.

Připojení DVD přehrávače pomocí kabelu komponentního videa 3 RCA

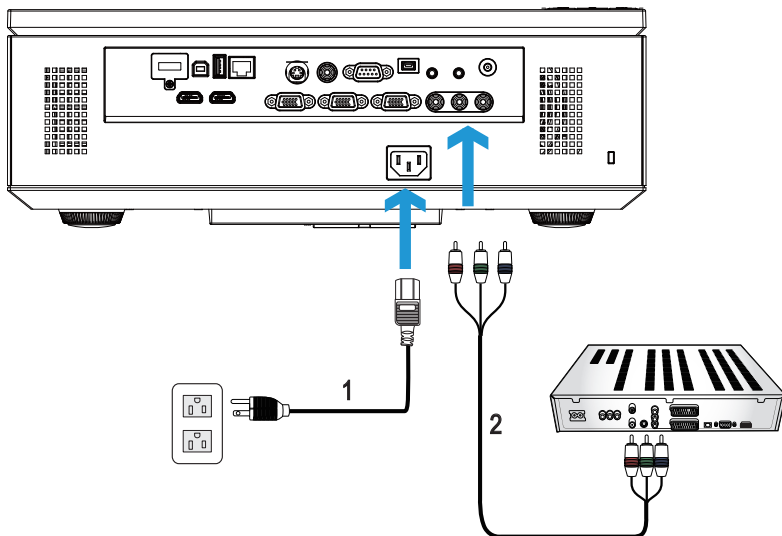

1	Napájecí kabel
2	Kabel komponentního videa 3 RCA na 3 RCA (zástrčka-zástrčka)



POZNÁMKA: Kabel komponentního videa 3 RCA na 3 RCA (zástrčka-zástrčka) není dodáván s projektorem. Kabel komponentního videa 3 RCA na 3 RCA (zástrčka-zástrčka) Prodlužovací kabel (50 ft/100 ft) lze zakoupit na webu společnosti Dell na www.dell.com.

Připojení DVD přehrávače pomocí kabelu HDMI

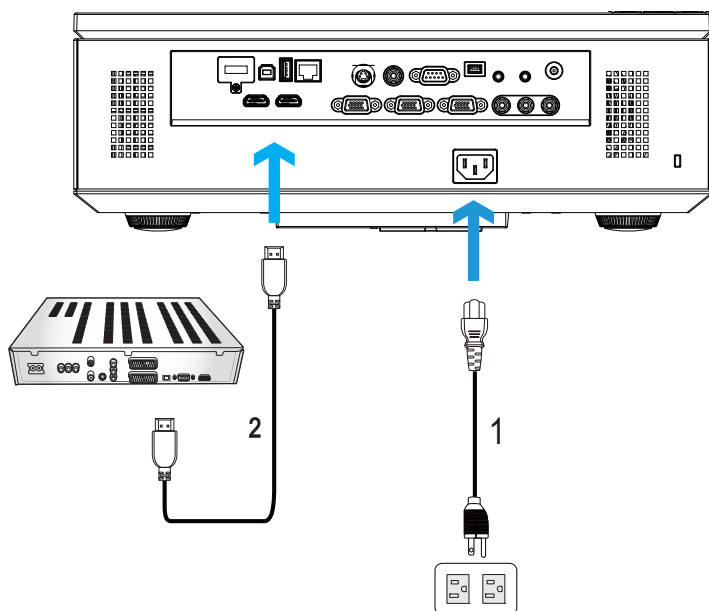

1	Napájecí kabel
2	Kabel HDMI



POZNÁMKA: Kabel HDMI není dodán s projektorem. Můžete zakoupit kabel HDMI na webu společnosti **www.dell.com**.

Připojení k místní síti LAN

Pro promítání obrazu a ovládání projektoru, který je připojen k síti prostřednictvím kabelu RJ45.

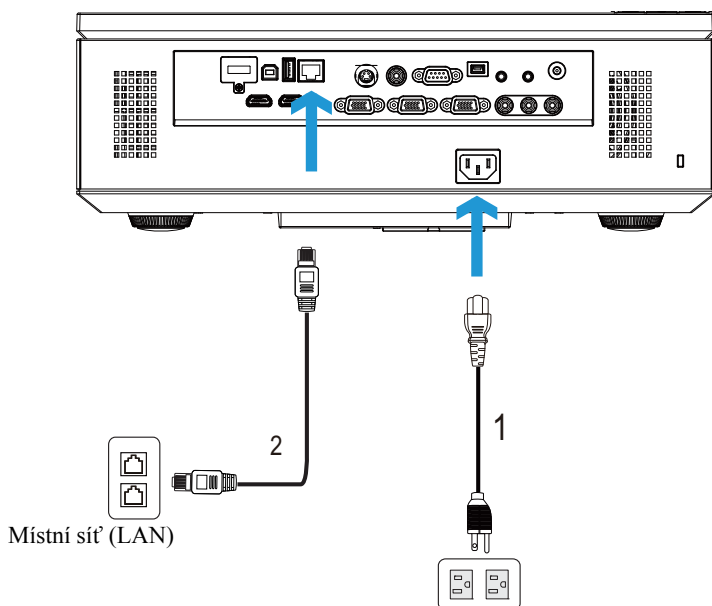

1	Napájecí kabel
2	Kabel RJ45



POZNÁMKA: Kabel RJ45 není dodán s projektoru. Můžete zakoupit kabel RJ45 na webu společnosti www.dell.com.

Možnosti odborného zapojení: Instalace pro plátno s automatickým posuvem

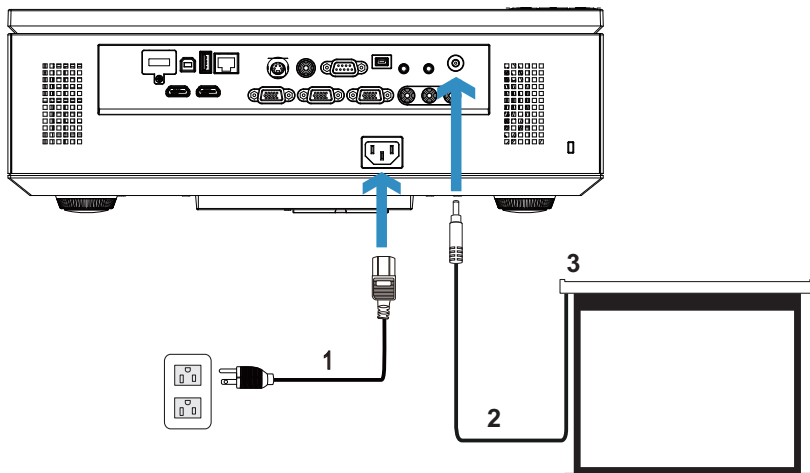

1	Napájecí kabel
2	Zástrčka 12 V ss.
3	Motorizované promítací plátno



POZNÁMKA: Připojte automatické plátno k projektoru pomocí zástrčky 12 V= o rozměrech 1,7 mm (ID) x 4,00 mm (OD) x 9,5 mm (osa).

Zástrčka 12 V ss.



Připojení komerčního ovladače RS232

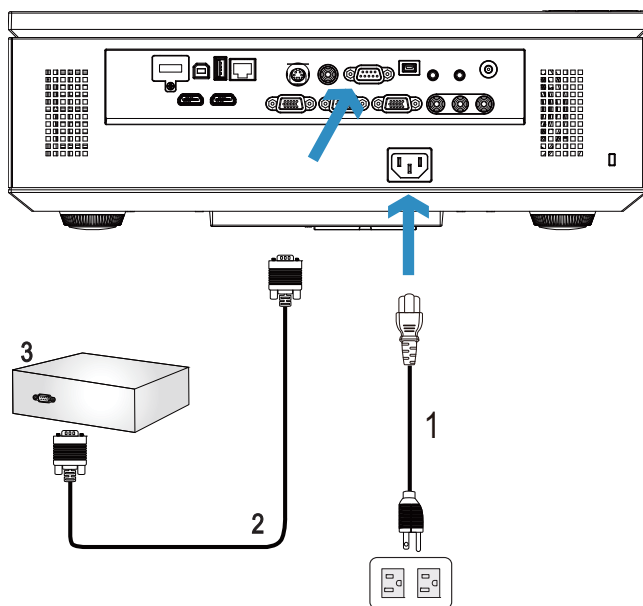

1	Napájecí kabel
2	Kabel RS232 (9kolíkový D-sub zásuvka-zásuvka kolík2-3 přepínání)
3	Komerční ovladač RS232



POZNÁMKA: Kabel RS232 (9kolíkový D-sub zásuvka-zásuvka kolík2-3 přepínání) není dodáván s projektorem. O možnostech získání kabelu se poraďte s odborným technikem.

Používání projektoru

Zapnutí projektoru

 **POZNÁMKA:** Zapněte projektor dříve, než zapnete zdroj signálu (počítač, DVD přehrávač atd.). Indikátor **Napájení** bude až do stisknutí modře blikat.

- 1 Sejměte kryt objektivu.
- 2 Připojte napájecí kabel a příslušné kabely signálu k projektoru. Informace o zapojení projektoru najdete v části "Zapojení projektoru" na straně 10.
- 3 Stiskněte tlačítko **Napájení** (viz "Používání ovládacího panelu" na straně 30 informace o umístění tlačítka **Napájení**).
- 4 Zapněte zdroj signálu (počítač, DVD přehrávač atd.)
- 5 Připojte zdroj k projektoru pomocí vhodného kabelu. Pokyny pro připojení zdroje k projektoru viz "Zapojení projektoru" na straně 10.
- 6 Ve výchozí konfiguraci je vstupní zdroj projektoru nastaven na VGA-A. V případě nutnosti změňte vstupní zdroj.
- 7 Jestliže je připojeno více zdrojů signálu, použijte tlačítko **Zdroj** na dálkovém ovladači nebo na ovládacím panelu a zvolte požadovaný vstup. V části "Používání ovládacího panelu" na straně 30 a "Používání dálkového ovladače" na straně 32 jsou uvedeny pokyny pro vyhledání tlačítka **Zdroj**.

Vypnutí projektoru

 **UPOZORNĚNÍ:** Odpojte projektor ze sítě po provedení následujícího správného postupu vypínání.

- 1 Stiskněte tlačítko **Napájení**. Podle pokynů zobrazených na ploše řádně vypněte projektor.

 **POZNÁMKA:** Na obrazovce se zobrazí zpráva „**Press Power Button to Turn off Projector (Vypněte projektor stisknutím tlačítka napájení)**“. Tato zpráva zmizí po 5 sekundách nebo ji můžete zrušit stisknutím tlačítka **Menu (Nabídka)**.

- 2 Znovu stiskněte tlačítko **Napájení**. Chladicí ventilátory poběží přibližně 120 sekund.

3 Chcete-li vypnout projektor rychle, stiskněte a podržte tlačítko Napájení po dobu 1 sekundy, když ventilátory chlazení projektoru ještě běží.

 **POZNÁMKA:** Před dalším zapnutím projektoru počkejte 60 sekund, aby se stabilizovala vnitřní teplota.

4 Odpojte napájecí kabel ze zásuvky a od projektoru.

Nastavení promítaného obrazu

Zvýšení projektoru

- 1 Stiskněte **polohovací** tlačítko.
- 2 Zvedněte projektor do požadovaného zobrazovacího úhlu, poté uvolněte tlačítko a zajistěte podpěrnou nohu v požadované pozici.
- 3 Chcete-li jemně doladit zobrazovací úhel, použijte adjustační kolečko náklonu.

Snížení výšky projektoru

- 1 Stiskněte **polohovací** tlačítko.
- 2 Snižte projektor, poté uvolněte tlačítko a zajistěte podpěrnou nohu v požadované pozici.

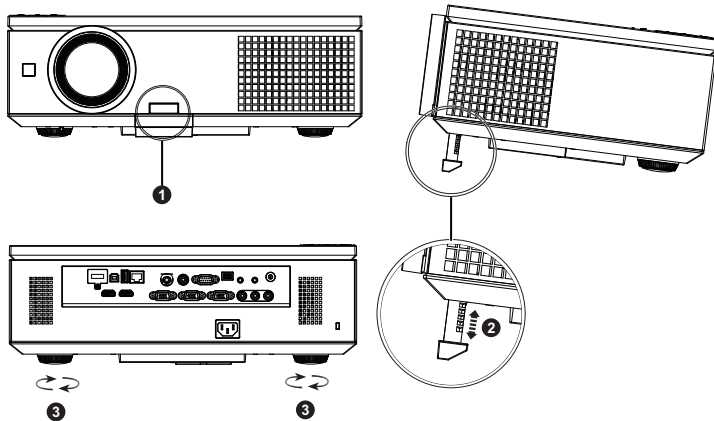

1	Polohovací tlačítko
2	Podpěrná noha (úhel náklonu: 0 až 8 stupně)
3	Adjustační kolečko náklonu

Nastavení přiblížení a zaostření obrazu

△ UPOZORNĚNÍ: Než budete s projektorem pohybovat, ujistěte se, zda jsou boční dvířka zcela uzavřena a zda je podpěrná noha zcela zasunutá, aby nedošlo k poškození projektoru.

- 1 Otevřete boční dvířka projektoru.
- 2 Před nastavení posunu objektivu odemkněte zámek.
- 3 Otáčením knoflíku svislého/vodorovného posunu posuňte objektiv.
- 4 Po nastavení posun objektivu zamkněte.
- 5 Vytažením ovladače zoomu nahoru a dolů přiblížte nebo oddalte obraz.
- 6 Otáčejte zaostřovacím kroužkem tak dlouho, až je obraz ostrý. Projektor dokáže zaostřit na vzdálenosti mezi 3,28 až 39,37 stop (1,0 až 12,0 m).
- 7 Zavřete boční dvířka projektoru.

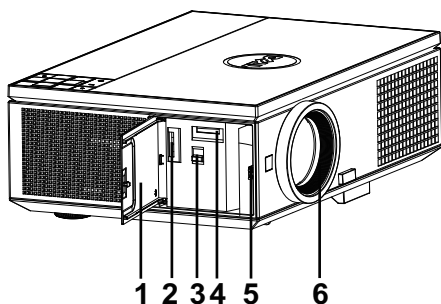

1	Boční dvířka
2	Knoflík svislého posunu objektivu
3	Zámek posunu objektivu
4	Knoflík vodorovného posunu objektivu
5	Ovladač zoomu
6	Zaostřovací kroužek

Nastavení velikosti promítaného obrazu

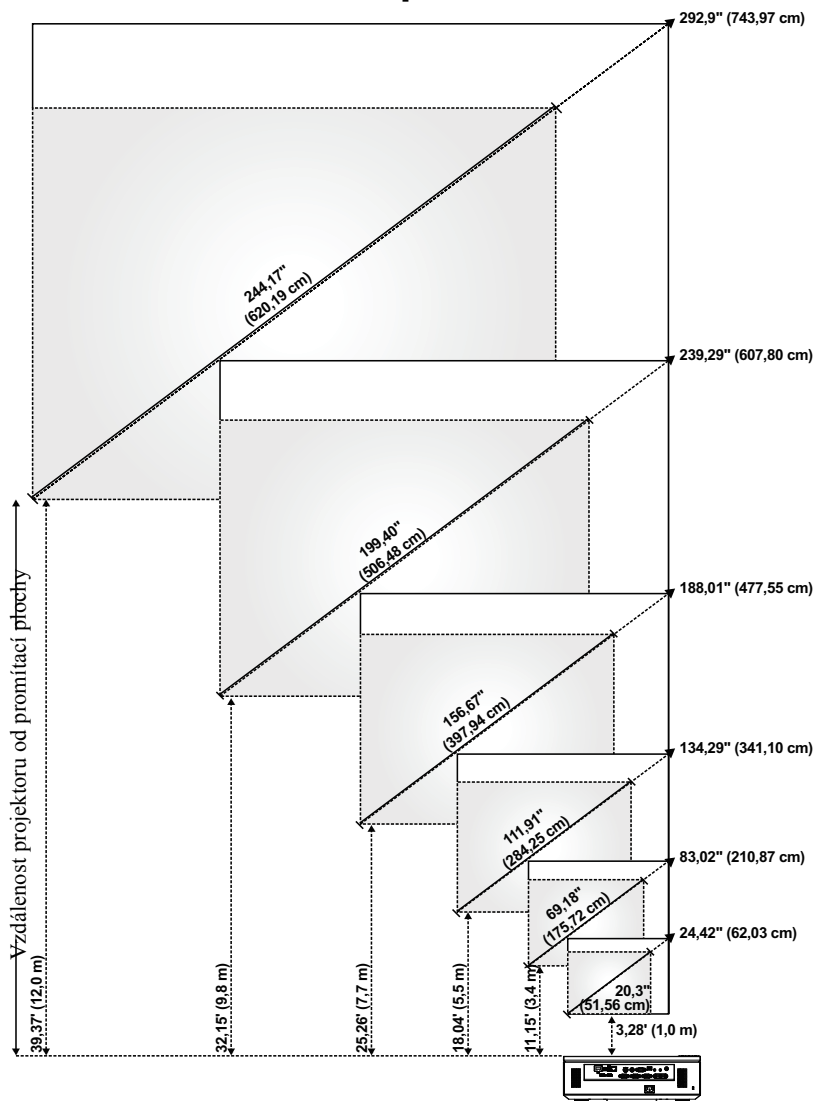



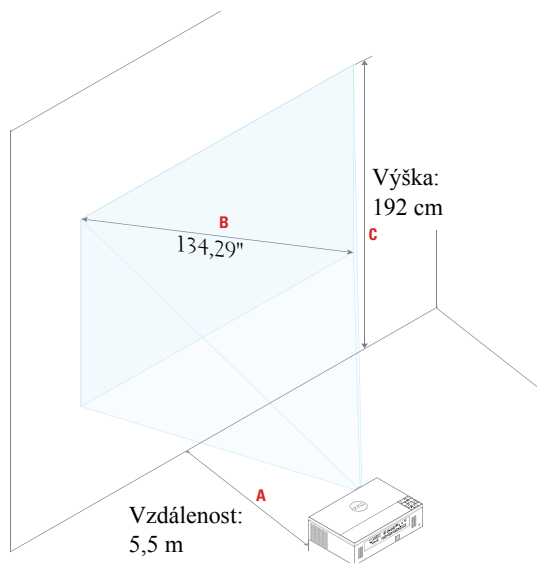



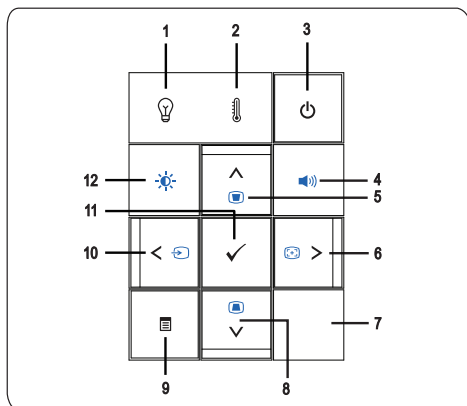









Požadovaná Vzdálenost (m) <A>	(Min. zoom)			(Max. zoom)		
	Velikost obrazu		Výška	Velikost obrazu		Výška
	Úhlopříčka (palec) 	Š (cm) x V (cm)	Od dolního k hornímu okraji obrazu (cm) <C>	Úhlopříčka (palec) 	Š (cm) x V (cm)	Od dolního k hornímu okraji obrazu (cm) <C>
1	20,3	45 x 25	29	24,42	54 x 30	35
3,4	69,18	153 x 86	99	83,02	184 x 103	119
5,5	111,91	248 x 139	160	134,29	297 x 167	192
7,7	156,67	347 x 195	224	188,01	416 x 234	269
9,8	199,4	441 x 248	286	239,29	530 x 298	343
12	244,17	541 x 304	350	292,9	649 x 365	420



Používání ovládacího panelu









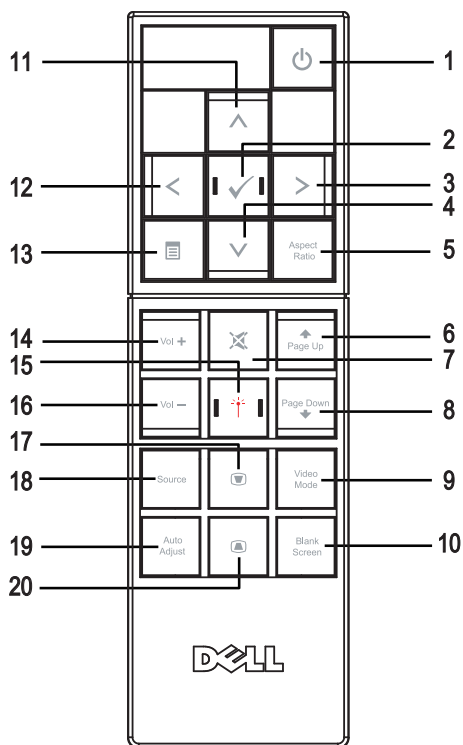







-
- | | |
|--|---|
| <p>1 Výstražný indikátor LAMPA </p> | <p>Jestliže oranžový indikátor LAMPA svítí nebo bliká, pravděpodobně došlo k některému z následujících problémů:</p> <ul style="list-style-type: none">• Končí užitná životnost lampy• Modul lampy není správně nainstalován• Došlo k selhání ovladače lampy• Došlo k selhání barevného disku <p>Podrobnější informace najdete v částech "Odstraňování problémů s projektorom" na straně 101 a "Vodící signály" na straně 105.</p> |
| <hr/> | |
| <p>2 Výstražný indikátor TEPLOTA </p> | <p>Jestliže oranžový indikátor TEPLOTA svítí nebo bliká, pravděpodobně došlo k některému z následujících problémů:</p> <ul style="list-style-type: none">• Vnitřní teplota projektoru je příliš vysoká• Došlo k selhání barevného disku <p>Podrobnější informace najdete v částech "Odstraňování problémů s projektorom" na straně 101 a "Vodící signály" na straně 105.</p> |
| <hr/> | |
| <p>3 Napájení </p> | <p>Slouží k zapnutí nebo vypnutí projektoru. Podrobnější informace najdete v částech "Zapnutí projektoru" na straně 25 a "Vypnutí projektoru" na straně 25.</p> |
-



4	Ovládání hlasitosti 	Umožňuje zvýšit nebo snížit hlasitost.
5	Nahoru  / Úprava lichoběžníkového zkreslení 	Stisknutím můžete procházet položky nabídky OSD (On-Screen Display). Upravuje zkreslení obrazu způsobené nakloněním projektoru (+/-30 stupňů).
6	Vpravo  / Automatické nastavení 	Stisknutím můžete procházet položky nabídky OSD (On-Screen Display). Stisknutím tlačítka můžete synchronizovat projektor se vstupním zdrojem.  POZNÁMKA: Funkce Auto Adjust (Automatická úprava) nefunguje, je-li zobrazena nabídka na obrazovce (OSD).
7	Infračervený snímač	Nasměrujte dálkový ovladač na přijímač signálu IR a stiskněte tlačítko.
8	Dolů  / Úprava lichoběžníkového zkreslení 	Stisknutím můžete procházet položky nabídky OSD (On-Screen Display). Upravuje zkreslení obrazu způsobené nakloněním projektoru (+/-30 stupňů).
9	Nabídka 	Stisknutím aktivujete nabídku OSD. K navigaci v rámci nabídky použijte směrová tlačítka a tlačítko Nabídka .
10	Vlevo  / Zdroj 	Stisknutím můžete procházet položky nabídky OSD (On-Screen Display). Stisknutím tlačítka můžete přepínat mezi analogovým zdrojem RGB, kompozitním zdrojem, komponentním zdrojem (YPbPr, prostřednictvím VGA), zdrojem HDMI a a zdrojem S-Video v případě, že je k projektoru připojeno více zdrojů signálu.
11	Zadat/potvrdit 	Stisknutím tlačítka Enter potvrdíte výběr.
12	Ovládání jasu a kontrastu 	Umožňuje upravovat hodnoty jasu a kontrastu.

Používání dálkového ovladače



1	Napájení 	Slouží k zapnutí nebo vypnutí projektoru. Podrobnější informace najdete v částech "Zapnutí projektoru" na straně 25 a "Vypnutí projektoru" na straně 25.
2	Zadat/potvrdit 	Stisknutím tlačítka Enter potvrdíte výběr.
3	Vpravo 	Stisknutím můžete procházet položky nabídky OSD (On-Screen Display).
4	Dolů 	Stisknutím můžete procházet položky nabídky OSD (On-Screen Display).
5	Poměr stran	Stisknutím změníte poměr stran zobrazeného obrazu.

6	O stránku nahoru 	Stisknutím tohoto tlačítka přejdete o stranu zpět.  POZNÁMKA: Chcete-li používat funkci O stránku nahoru, musí být připojen kabel mini USB.
7	Vypnutí zvuku 	Chcete-li vypnout nebo zapnout reproduktor projektoru, stiskněte tlačítko vypnutí zvuku.
8	O stránku dolů 	Stisknutím tohoto tlačítka přejdete na další stranu.  POZNÁMKA: Chcete-li používat funkci O stránku dolů, musí být připojen kabel mini USB.
9	Režim videa	Tento projektor má přednastavené konfigurace optimalizované pro zobrazování dat (snímky prezentace) nebo videa (filmy, hry atd.). Stisknutím tlačítka Video Mode (Režim videa) můžete přepínat mezi Presentation mode (Režim prezentace) , Bright mode (Jasný režim) , Movie mode (Filmový režim) , sRGB nebo Custom mode (Vlastní režim) . Aktuální zobrazovací režim zobrazíte jedním stisknutím tlačítka Video Mode (Režim videa) . Opětovným stisknutím tlačítka Video Mode (Režim videa) můžete přepínat mezi režimy.
10	Bez obrazu	Stisknutím skryjete/obnovíte obraz.
11	Nahoru 	Stisknutím můžete procházet položky nabídky OSD (On-Screen Display).
12	Vlevo 	Stisknutím můžete procházet položky nabídky OSD (On-Screen Display).
13	Nabídka 	Stisknutím aktivujete nabídku OSD.
14	Zvýšit hlasitost 	Stisknutím tohoto tlačítka hlasitost zvýšíte.
15	Laser	Nasměrujte dálkový ovladač na promítací plochu a stisknutím a podržením tlačítka laseru aktivujete laserové světlo.  VAROVÁNÍ: Nedívejte se do zapnutého laserového bodu. Nesměřujte laserový paprsek do očí.
16	Snížit hlasitost 	Stisknutím tlačítka hlasitost snížíte.

17 Úprava lichoběžníkového zkreslení 	Upravuje zkreslení obrazu způsobené nakloněním projektoru (+/-30 stupňů).
18 Zdroj	Slouží k přepínání mezi analogovým RGB signálem, kompozitním signálem, komponentním signálem (YPbPr, prostřednictvím VGA), signálem HDMI a signálem S-Video.
19 Automatické nastavení	Stisknutím tlačítka můžete synchronizovat projektor se vstupním zdrojem. Tlačítko Auto adjust (Automatická úprava) nefunguje, pokud je zobrazena nabídka OSD.
20 Úprava lichoběžníkového zkreslení 	Upravuje zkreslení obrazu způsobené nakloněním projektoru (+/-30 stupňů).

Vložení baterií do dálkového ovladače

 **POZNÁMKA:** Nebudete-li dálkový ovladač delší dobu používat, vyjměte baterie.

1 Stiskněte jazýček a zvedněte víčko přihrádky baterií.

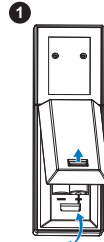

2 Identifikujte označení polarit (+/-) na bateriích.

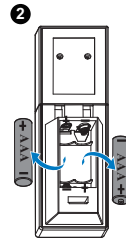

3 Vložte baterie tak, aby jejich polarita odpovídala označení polarity v přihrádce baterií.

 **POZNÁMKA:** Nekombinujte různé typy baterií ani nepoužívejte nové a staré baterie dohromady.

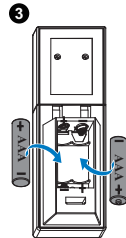

4 Zasuňte víčko přihrádky baterií zpět.

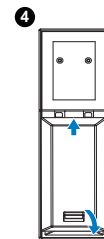



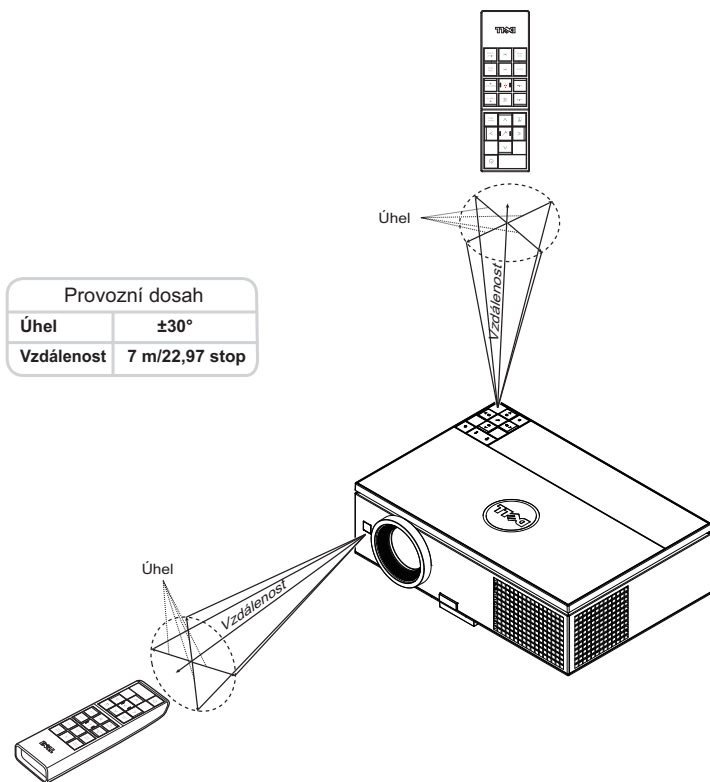





Dosah dálkového ovladače



POZNÁMKA: Skutečný dosah se může mírně lišit od schématu. V případě vybitých baterií rovněž nebude možné řádně ovládat projektor pomocí dálkového ovladače.

Používání nabídky na obrazovce

- Projektor má mnohojazyčné nabídky na obrazovce (OSD), které lze zobrazit bez ohledu na to, zda je k dispozici vstupní zdroj.
- Stisknutím tlačítka Nabídka na ovládacím panelu nebo na dálkovém ovladači vstupte do Main Menu (Hlavní nabídka).
- Chcete-li procházet karty v hlavní nabídce, stiskněte tlačítka  nebo  na ovládacím panelu projektoru nebo na dálkovém ovladači.
- Chcete-li přejít do podnabídky, stiskněte tlačítka  nebo  na ovládacím panelu projektoru nebo na dálkovém ovladači.
- Chcete-li vybrat volbu, stiskněte tlačítka  nebo  na ovládacím panelu projektoru nebo na dálkovém ovladači. Vybraná položka změní barvu na tmavě modrou.
- Pomocí tlačítek  nebo  na ovládacím panelu nebo na dálkovém ovladači upravte nastavení.
- Chcete-li přejít do hlavní nabídky, stiskněte tlačítka  na ovládacím panelu nebo na dálkovém ovladači.
- Chcete-li ukončit nabídku OSD, stiskněte tlačítka **Menu (Nabídka)** na ovládacím panelu nebo na dálkovém ovladači.

INPUT SOURCE (VSTUPNÍ ZDROJ)

Nabídka Input Source (Vstupní zdroj) umožňuje vybrat vstupní zdroj projektoru.

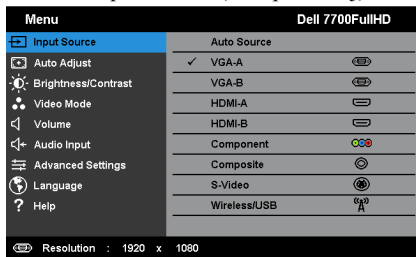

AUTO SOURCE (AUTOMATICKÉ VYHLEDÁVÁNÍ ZDROJOVÉHO SIGNÁLU)—

Stisknutím  zapnete nebo vypnete režim Automatický zdroj.

VGA-A—Při stisknutí tlačítka  bude rozpoznán signál VGA-A.

VGA-B—Při stisknutí tlačítka  bude rozpoznán signál VGA-B.

HDMI-A—Při stisknutí tlačítka  bude rozpoznán signál HDMI-A.

HDMI-B—Při stisknutí tlačítka  bude rozpoznán signál HDMI-B.

COMPONENT (KOMPOZITNÍ)—Při stisknutí tlačítka  bude rozpoznán komponentní signál VGA.

COMPOSITE (KOMPOZITNÍ)—Při stisknutí tlačítka  bude rozpoznán signál kompozitního videa.

S-VIDEO—Při stisknutí tlačítka ✓ bude rozpoznán signál S-Video.

WIRELESS/USB (BEZDRÁT/USB)—Stisknutím tlačítka ✓ aktivujete nabídku Input Source Wireless/USB (Bezdrátový/USB vstupní zdroj).



POZNÁMKA: Funkci Wireless/USB (Bezdrát/USB) lze použít po zapnutí funkce „Wireless/LAN (Bezdrát a místní síť)“.

INPUT SOURCE WIRELESS/USB (BEZDRÁTOVÝ/USB VSTUPNÍ ZDROJ)

Nabídka Input Source Wireless/USB (Bezdrátový/USB vstupní zdroj) umožňuje aktivovat Wireless Display (Bezdrátové zobrazení), USB Display (Zobrazení USB) a USB Viewer (Prohlížeč USB).

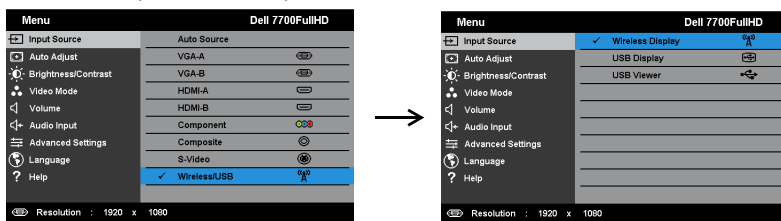

WIRELESS DISPLAY (BEZDRÁTOVÉ ZOBRAZENÍ)—Stisknutím ✓ přejděte na obrazovku bezdrátového průvodce projektoru. Viz „Obrazovka Wireless Guide (Průvodce bezdrátovým připojením)“ na strana 57.

USB DISPLAY (ZOBRAZENÍ USB)—UMOŽŇUJE ZOBRAZIT OBRAZOVKU POČÍTAČE/NOTEBOOKU V PROJEKTORU PROSTŘEDNICTVÍM KABELU USB.

USB VIEWER (PROHLÍŽEČ USB)—UMOŽŇUJE ZOBRAZOVAT SOUBORY S FOTOGRAFIEMI A SOUBORY PPT Z JEDNOTKY USB FLASH. VIZ "INSTALACE PRESENTATION TO GO (PTG)" NA STRANĚ 65. **AUTO ADJUST (AUTOMATICKÁ ÚPRAVA)**

Funkce Auto Adjust (Automatická úprava) automaticky upravuje nastavení projektoru Horizontal (Vodorovně), Vertical (Svisle), Frequency (Frekvence) a Tracking (Stabilizace) v režimu PC.

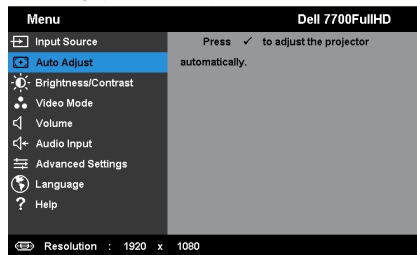

BRIGHTNESS/CONTRAST (JAS/KONTRAST)

Nabídka Brightness (Jas)/Contrast (Kontrast) umožňuje upravovat nastavení jasu/kontrastu projektoru.

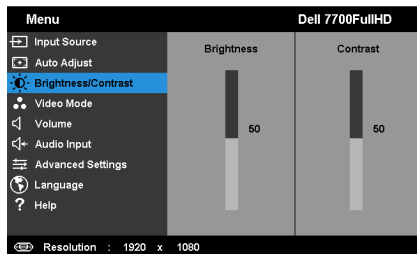

BRIGHTNESS (JAS)—Tlačítka a upravte jas obrazu.

CONTRAST (KONTRAST)—Tlačítka a upravte kontrast zobrazení.



POZNÁMKA: Nastavíte-li položky **Brightness (Jas)** a **Contrast (Kontrast)**, projektor se automaticky přepne na **Custom mode (Vlastní režim)**.

VIDEO MODE (REŽIM VIDEO)

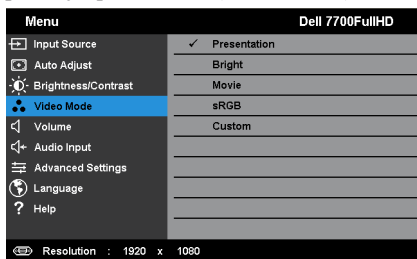

Nabídka Video Mode (Režim videa) umožňuje optimalizovat zobrazený obraz: **Presentation (Prezentace)**, **Bright (Jasný)**, **Movie (Film)**, **sRGB** (poskytuje přesnější podání barev) a **Custom (Vlastní)** (vlastní nastavení).

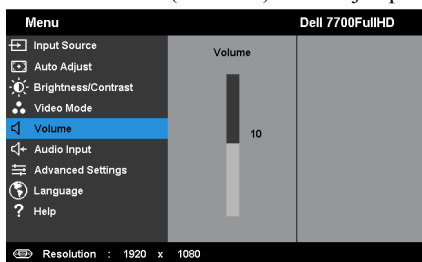

VOLUME (HLASITOST)

Nabídka Volume (Hlasitost) umožňuje upravovat nastavení hlasitosti projektoru.



VOLUME (HLASITOST)—Stisknutím tlačítka  hlasitost zvýšíte a stisknutím tlačítka  hlasitost snížíte.

AUDIO INPUT (VSTUP ZVUKU)

Nabídka Audio Input (Vstup zvuku) umožňuje vybrat vstupní zdroj zvuku. K dispozici jsou tyto možnosti: **Analog In (Analogový vstup)**, **HDMI-A**, **HDMI-B** a **Wireless/LAN (Bezdrát/místní síť LAN)**.

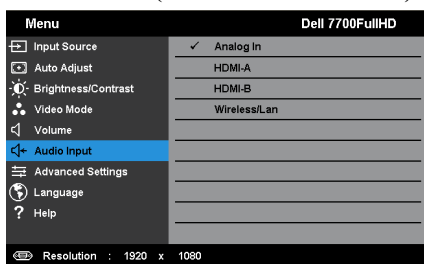

ADVANCED SETTINGS (UPŘESNIT NASTAVENÍ)

Nabídka Advanced Settings (Upřesnit nastavení) umožňuje měnit nastavení **Image (Obraz)**, **Display (Zobrazení)**, **Projector (Projektor)**, **LAN (Místní síť)**, **Wireless (Bezdrát)**, **Menu (Nabídka)**, **Power (Napájení)**, **PIP** a **Information (Informace)**.

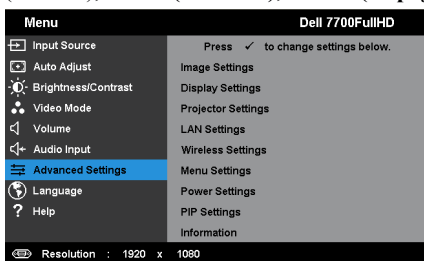
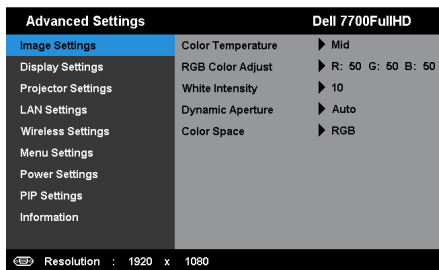

IMAGE SETTINGS (NASTAVENÍ OBRAZU) (V REŽIMU PC)—Výběrem a stisknutím ✓ aktivujte nastavení obrazu. Nabídka nastavení obrazu obsahuje následující volby:



COLOR TEMPERATURE (TEPLOTA BAREV)—Umožňuje upravit teplotu barev. Čím je teplota barev vyšší, tím obraz vypadá chladnější; čím je teplota barev nižší, tím obraz vypadá teplejší. Po nastavení hodnot v nabídce **Color Adjust (Úpravy barev)** je aktivován režim Custom (Uživatelský). Hodnoty jsou uloženy v režimu Custom (Uživatelský).

RGB COLOR ADJUST (ÚPRAVY BAREV RGB)—Umožňuje ručně upravovat červenou, zelenou a modrou barvu.

WHITE INTENSITY (INTENZITA BÍLÉ)—Stiskněte ✓ a pomocí a zobrazíte intenzitu bílé.

DYNAMIC APERTURE (DYNAMICKÁ CLONA)—Umožňuje nastavit dynamickou clonu projektoru. K dispozici jsou tyto možnosti: **Off** (Vypnuto), **Dynamic** (Dynamický) a **Auto** (Automatický).

COLOR SPACE (BAREVNÝ PROSTOR)—Umožňuje vybrat barevný prostor. K dispozici jsou tyto možnosti: RGB, YCbCr a YPbPr.

 **POZNÁMKA:** Nastavíte-li položky **Color Temperature (Teplota barev)**, **RGB Color Adjust (Úpravy barev RGB)** a **White Intensity (Intenzita bílé)**, projektor se automaticky přepne na **Custom mode (Vlastní režim)**.

IMAGE SETTINGS (NASTAVENÍ OBRAZU) (V REŽIMU VIDEO)—Výběrem a stisknutím ✓ aktivujte nastavení obrazu. Nabídka nastavení obrazu obsahuje následující volby:



COLOR TEMPERATURE (TEPLOTA BAREV)—Umožňuje upravit teplotu barev. Čím je teplota barev vyšší, tím obraz vypadá chladnější; čím je teplota barev nižší, tím obraz vypadá teplejší. Po nastavení hodnot v nabídce **Color Adjust (Úpravy barev)** je aktivován režim Custom (Uživatelský). Hodnoty jsou uloženy v režimu Custom (Uživatelský).

RGB COLOR ADJUST (ÚPRAVY BAREV RGB)—Umožňuje ručně upravovat červenou, zelenou a modrou barvu.

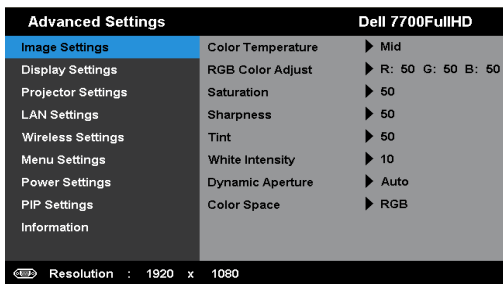
SATURATION (SYTOST)—Umožňuje upravit zdroj obrazu videa od černobílého až po sytě barevný. Stisknutím tlačítka zvýšíte nasycení barev v obraze a stisknutím tlačítka snížíte nasycení barev v obraze.

SHARPNESS (OSTROST)—Stisknutím tlačítka zvýšíte ostrost a stisknutím tlačítka ostrost snížíte.

TINT (ODSTÍN)—Stisknutím tlačítka zvýšíte množství zelené v obraze a stisknutím tlačítka snížíte množství zelené v obraze (k dispozici pouze pro signál NTSC).

WHITE INTENSITY (INTENZITA BÍLÉ)—Stiskněte a pomocí a zobrazíte intenzitu bílé.

DYNAMIC APERTURE (DYNAMICKÁ CLONA)—Umožňuje nastavit dynamickou clonu projektoru. K dispozici jsou tyto možnosti: **Off (Výpnuto)**, **Dynamic (Dynamický)** a **Auto (Automaticky)**.

COLOR SPACE (BAREVNÝ PROSTOR)—Umožňuje vybrat barevný prostor. K dispozici jsou tyto možnosti: RGB, YCbCr a YPbPr.



POZNÁMKA:

- 1 Nastavíte-li položky **Color Temperature (Teplota barev)**, **RGB Color Adjust (Úpravy barev RGB)**, **Saturation (Sytost)**, **Sharpness (Ostrost)**, **Tint (Odstín)** a **White Intensity (Intenzita bílé)**, projektor se automaticky přepne na **Custom mode (Vlastní režim)**.
- 2 **Saturation (Sytost)**, **Sharpness (Ostrost)** a **Tint (Odstín)** jsou k dispozici pouze, když je zdrojem vstupu komponentní, kompozitní video nebo S-Video.

DISPLAY SETTINGS (NASTAVENÍ ZOBRAZENÍ) (V REŽIMU PC)—Výběrem a stisknutím aktivujete nastavení zobrazení. Nabídka nastavení zobrazení obsahuje následující volby:

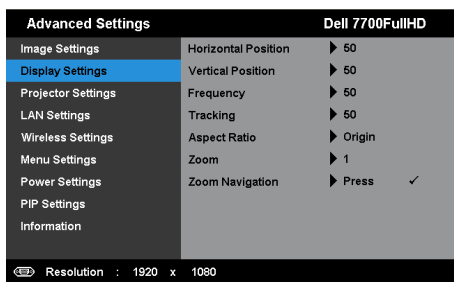

HORIZONTAL POSITION (HORIZONTÁLNÍ POZICE)—Stisknutím tlačítka posuňte obraz vpravo a stisknutím tlačítka posuňte obraz vlevo.

VERTICAL POSITION (VERTIKÁLNÍ POZICE)—Stisknutím tlačítka posuňte obraz nahoru a stisknutím tlačítka posuňte obraz dolů.

FREQUENCY (FREKVENCE)—Umožňuje změnit frekvenci zobrazovaných dat frekvenci grafické karty počítače. Pokud vidíte blikající vertikální vlnu, použijte nastavení Frequency (Frekvence) k minimalizování pruhů. Jedná se pouze o přibližné nastavení.

TRACKING (STABILIZACE)—Synchronizuje časování obrazu s časováním grafické karty. Pokud máte dojem, že je obraz nestabilní nebo kmitá, použijte k nápravě funkci Tracking (Stabilizace). Jedná se o jemné doladění.

ASPECT RATIO (POMĚR STRAN)—Výběrem formátu umožňuje zvolit vzhled obrazu. K dispozici jsou následující možnosti: Origin (Původ), 16:9 a 4:3.

- Origin (Původ) — výběr Origin (Původ) udržuje poměr stran promítaného obrazu podle formátu vstupního signálu.
- 16:9 — zdroj bude upraven tak, aby odpovídal šířce obrazu a bude promítán jako obraz 16:9.
- 4:3 — zdroj bude upraven tak, aby odpovídal obrazu a bude promítán jako obraz 4:3.

ZOOM—Stisknutím a zvětšete a zobrazíte obraz.



Upravte zvětšení obrazu stisknutím nebo a stisknutím zobrazte pouze na dálkovém ovladači.



ZOOM NAVIGATION (NAVIGACE ZOOMU)—Stisknutím aktivujete nabídku **Zoom Navigation (Navigace zoomu)**.

Pomocí procházejte promítací plochu.

DISPLAY SETTINGS (NASTAVENÍ ZOBRAZENÍ) (V REŽIM VIDEA)—Výběrem a stisknutím ✓ aktivujte nastavení zobrazení. Nabídka nastavení zobrazení obsahuje následující volby:

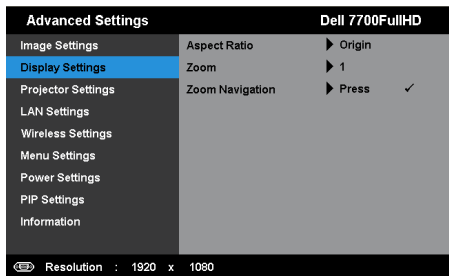



ASPECT RATIO (POMĚR STRAN)—Výběrem formátu umožňuje zvolit vzhled obrazu. K dispozici jsou následující možnosti: Origin (Původ), 16:9 a 4:3.

- Origin (Původ) — výběr Origin (Původ) udržuje poměr stran promítaného obrazu podle formátu vstupního signálu.
- 16:9 — zdroj bude upraven tak, aby odpovídal šířce obrazu a bude promítán jako obraz 16:9.
- 4:3 — zdroj bude upraven tak, aby odpovídal obrazu a bude promítán jako obraz 4:3.





ZOOM—Stisknutím  a  zvětšete a zobrazíte obraz.



Upravte zvětšení obrazu stisknutím  nebo  a stisknutím ✓ zobrazte pouze na dálkovém ovladači.



ZOOM NAVIGATION (NAVIGACE ZOOMU)—Stisknutím ✓ aktivujte nabídku **Zoom Navigation (Navigace zoomu)**.

Pomocí     procházejte promítací plochu.

PROJECTOR SETTINGS (NASTAVENÍ PROJEKTORU)—Výběrem a stisknutím aktivujete nastavení projektoru. Nabídka nastavení projektoru obsahuje následující volby:

Advanced Settings	Dell 7700FullHD	
Image Settings	Auto Source	▶ Off
Display Settings	Auto Keystone	▶ Off
Projector Settings	Horizontal Keystone	▶ 0
LAN Settings	Vertical Keystone	▶ 0
Wireless Settings	Projector Mode	▶ Front
Menu Settings	Speaker	▶ On
Power Settings	Closed Caption	▶ Off
PIP Settings	Test Pattern	▶ Off
Information	Factory Reset	▶ Press <input checked="" type="checkbox"/>

Resolution : 1920 x 1080

AUTO SOURCE (AUTOMATICKÉ VYHLEDÁVÁNÍ ZDROJOVÉHO

SIGNÁLU)—Vyberete-li položku **Off (Vypnuto)** (výchozí), bude zvolen poslední vybraný vstupní signál. Stisknete-li tlačítko **Source (Zdroj)**, když je režim **Auto Source (Automatické vyhledávání zdrojového signálu)** nastaven na **Off (Vypnuto)**, můžete ručně vybrat vstupní signál. Volbou **On (Zapnuto)** zapnete autodetekci dostupných vstupních signálů. Stisknete-li tlačítko **Zdroj**, když je projektor zapnutý, automaticky vyhledá další dostupný vstupní signál.

AUTO KEYSTONE (AUTOMATICKÁ ÚPRAVA LICHOBĚŽNÍKOVÉHO

ZKRESLENÍ)—Výběrem **On (Zapnuto)** bude automaticky upraveno zkreslení obrazu způsobené nakloněním projektoru.

HORIZONTAL KEYSTONE (KOREKCE VODOROVNÉHO ZKRESLENÍ)—

Pomocí a upravte vodorovné zkreslení obrazu.

VERTICAL KEYSTONE (KOREKCE SVISLÉHO ZKRESLENÍ)—Pomocí

a upravte svislé zkreslení obrazu.

PROJECTOR MODE (REŽIM PROJEKTORU)—Umožňuje vybrat režim projektoru v závislosti na jeho umístění.

- Rear Projection-Desktop (Zezadu – stolní provedení) – zobrazení je směrově obráceno pro projekci ze zadu na průsvitné plátno.
- Rear Projection-Ceiling Mount (Zezadu – montáž na strop) – zobrazení je směrově obráceno podle osy x i y. Můžete promítat ze zadu na průsvitné plátno z projektoru zavěšeného na stropě.
- Front Projection-Desktop (Zepředu – stolní provedení) – toto je výchozí volba.
- Front Projection-Ceiling Mount (Zepředu – montáž na strop) – zobrazení je směrově obráceno podle osy y pro případ, kdy je zařízení zavěšeno na stropě.





SPEAKER (REPRODUKTOR)—Výběrem možnosti **On (Zapnuto)** aktivujete reproduktor. Výběrem možnosti **Off (Vypnuto)** deaktivujete reproduktor.

CLOSED CAPTION (SKRYTÉ TITULKY)—Výběrem **On (Zapnuto)** aktivujete skryté titulky a aktivujete nabídku skrytých titulků. Vyberte odpovídající možnosti skrytých titulků: CC1, CC2, CC3 a CC4.

 **POZNÁMKA:**

- 1 Možnost skrytých titulků je k dispozici pouze pro NTSC.
- 2 Skryté titulky lze aktivovat pouze prostřednictvím vstupů S-Video a kompozitního videa.

TEST PATTERN (TESTOVACÍ VZOR)—Testovací vzor slouží k testování zaostření a rozlišení.

Nastavení **Test Pattern (Testovací vzor)** můžete deaktivovat výběrem **Off (Vypnuto)**, **1** nebo **2**. Testovací vzor 1 můžete rovněž vyvolat stisknutím a podržením tlačítek  a  na ovládacím panelu současně po dobu 2 sekund. Testovací vzor 2 můžete rovněž vyvolat stisknutím a podržením tlačítek  a  na ovládacím panelu současně po dobu 2 sekund.

Test Pattern 1 (Testovací vzor 1):

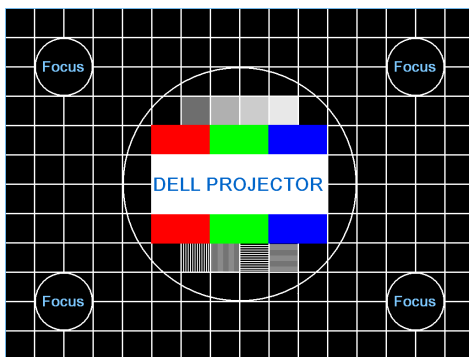

Test Pattern 2 (Testovací vzor 2):



FACTORY RESET (OBNOVA VÝCHOZÍHO NASTAVENÍ)—Výběrem a stisknutím  obnovíte výchozí tovární hodnoty všech nastavení. Zobrazí se následující výstražná zpráva:

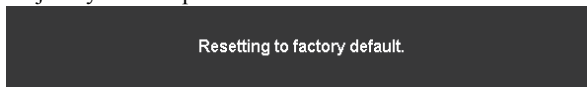

Obnovené položky zahrnují jednak nastavení počítačových zdrojů, jednak nastavení zdrojů obrazu.

LAN SETTINGS (NASTAVENÍ MÍSTNÍ SÍTĚ LAN)—Výběrem a stisknutím ✓ aktivujete nastavení místní sítě LAN. Nabídka nastavení LAN (Místní síť) obsahuje následující volby:

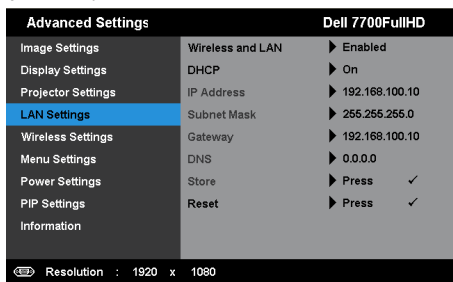

WIRELESS AND LAN (BEZDRÁT A MÍSTNÍ SÍŤ LAN)—Výběrem **Enabled (Aktivováno)** aktivujete funkci bezdrátového připojení a místní sítě LAN.

DHCP—Jestliže v síti, ke které je projektor připojen, existuje server DHCP, když vyberete DHCP On (DHCP zapnuto), bude adresa IP přidělována automaticky. Jestliže je DHCP nastaveno na Off (Vypnuto), ručně nastavte položky IP Address (Adresa IP), Subnet Mask (Maska podsítě) a Gateway (Brána). Pomocí and vyberte číslo IP address (Adresa IP), Subnet Mask (Maska podsítě) a Gateway (Brána). Zadáním Enter potvrďte jednotlivá čísla a potom nastavte další položku pomocí a .

IP ADDRESS (ADRESA IP)—Automaticky nebo ručně přidělená adresa IP projektoru připojenému k síti.

SUBNET MASK (MASKA PODSÍTĚ)—Nakonfigurujte masku podsítě síťového připojení.

GATEWAY (BRÁNA)—Konfigurujete-li toto nastavení ručně, zjistěte si adresu brány u vašeho správce sítě/systemu.

DNS—Konfigurujete-li toto nastavení ručně, zjistěte si adresu serveru DNS u vašeho správce sítě/systemu.

STORE (ULOŽIT)—Stisknutím ✓ uložíte změny provedené v nastavení konfigurace sítě.

POZNÁMKA:

1. Pomocí tlačítek a vyberte IP Address (Adresa IP), Subnet Mask (Maska podsítě), Gateway (Brána), DNS a Store (Uložit).
2. Stisknutím tlačítka ✓ zadejte IP Address (Adresa IP), Subnet Mask (Maska podsítě), Gateway (Brána) nebo DNS pro nastavení hodnoty. (Vybraná možnost je zvýrazněna modře)

- a Pomocí tlačítek a vyberte možnost.
 - b Pomocí tlačítek a nastavte hodnotu.
 - c Po dokončení nastavení ukončete operaci stisknutím tlačítka .
3. Po nakonfigurování IP Address (Adresa IP), Subnet Mask (Maska podsítě), Gateway (Brána) a DNS vyberte **Store (Uložit)** a stisknutím tlačítka uložte nastavení.
 4. Vyberete-li **Store (Uložit)** bez stisknutí tlačítka **Enter (Zadat/potvrdit)**, systém uchová původní nastavení.

RESET (RESETOVAT)—Stisknutím tlačítka resetujete síťovou konfiguraci.

WIRELESS SETTINGS (NASTAVENÍ BEZDRÁTU)—Výběrem a stisknutím aktivujete bezdrátová nastavení. Nabídka bezdrátových nastavení obsahuje následující volby:

Advanced Settings	Dell 7700FullHD	
Image Settings	Wireless	▶ Connected
Display Settings	DHCP Server	▶ Auto
Projector Settings	Start IP Address	▶ 192.168.100.11
LAN Settings	End IP Address	▶ 192.168.100.254
Wireless Settings	Subnet Mask	▶ 255.255.255.0
Menu Settings	Gateway	▶ 192.168.100.10
Power Settings	DNS	▶ 192.168.100.10
PIP Settings	Store	▶ Press <input checked="" type="checkbox"/>
Information	Reset	▶ Press <input checked="" type="checkbox"/>

Resolution : 1920 x 1080

WIRELESS (BEZDRÁT)—Výchozí volba je **Connected (Připojeno)**.

Výběrem **Disconnected (Odpojeno)** deaktivujete bezdrátové připojení.

 **POZNÁMKA:** Pro bezdrátové připojení doporučujeme používat výchozí nastavení.

DHCP SERVER (SERVER DHCP)—Umožňuje aktivovat server DHCP bezdrátové sítě.

START IP ADDRESS (POČÁTEČNÍ ADRESA IP)—Automaticky nebo ručně přiděluje počáteční adresu IP serveru DHCP projektoru připojenému k bezdrátové síti.

END IP ADDRESS (KONCOVÁ ADRESA IP)—Automaticky nebo ručně přiděluje koncovou adresu IP serveru DHCP projektoru připojenému k bezdrátové síti.

SUBNET MASK (MASKA PODSÍTĚ)—Nakonfigurujte masku podsítě síťového připojení.

GATEWAY (BRÁNA)—Konfigurujete-li toto nastavení ručně, zjistěte si adresu brány u vašeho správce sítě/systému.

DNS—Konfigurujete-li toto nastavení ručně, zjistěte si adresu serveru DNS u vašeho správce sítě/systému.

STORE (ULOŽIT)—Stisknutím ✓ uložíte změny provedené v nastavení konfigurace bezdrátové sítě.

POZNÁMKA:

1. Pomocí tlačítek a vyberte IP Address (Adresa IP), Subnet Mask (Maska podsítě), Gateway (Brána), DNS a Store (Uložit).
2. Stisknutím tlačítka ✓ zadejte IP Address (Adresa IP), Subnet Mask (Maska podsítě), Gateway (Brána) nebo DNS pro nastavení hodnoty. (Vybraná možnost je zvýrazněna modře)
 - a Pomocí tlačítek a vyberte možnost.
 - b Pomocí tlačítek a nastavte hodnotu.
 - c Po dokončení nastavení ukončete operaci stisknutím tlačítka ✓.
3. Po nakonfigurování IP Address (Adresa IP), Subnet Mask (Maska podsítě), Gateway (Brána) a DNS vyberte **Store (Uložit)** a stisknutím tlačítka ✓ uložte nastavení.
4. Vyberete-li **Store (Uložit)** bez stisknutí tlačítka **Enter (Zadat/potvrdit)**, systém uchová původní nastavení.

RESET (RESETOVAT)—Stisknutím tlačítka ✓ resetujte konfiguraci bezdrátového připojení.

MENU SETTINGS (NASTAVENÍ NABÍDKY)—Výběrem a stisknutím ✓ aktivujete nastavení nabídky. Nastavení nabídky obsahuje následující možnosti:

Advanced Settings	Dell 7700FullHD
Image Settings	Menu Position ▶ Center
Display Settings	Menu Timeout ▶ 20 Sec.
Projector Settings	Menu Lock ▶ Off
LAN Settings	Menu Transparency ▶ 0
Wireless Settings	Password ▶ Disabled
Menu Settings	Change Password ▶ Press ✓
Power Settings	
PIP Settings	
Information	

Resolution : 1920 x 1080

MENU POSITION (UMÍSTĚNÍ NABÍDKY)—Umožňuje měnit polohu nabídky OSD na promítací ploše.

MENU TIMEOUT (INTERVAL NABÍDKY)—Umožňuje nastavit interval ukončení nabídky OSD. Ve výchozím nastavení nabídka OSD zmizí po 20 sekundách nečinnosti.

MENU LOCK (ZÁMEK NABÍDKY)—Vyberte možnost **On (Zapnuto)** k zapnutí funkce Menu Lock (Zámek nabídky) a skrytí nabídky OSD. Chcete-li vypnout funkci Menu Lock (Zámek nabídky), vyberte položku **Off**

(Vypnuto). Chcete-li funkci Menu Lock (Zámek nabídky) deaktivovat a skrýt nabídku OSD, stiskněte a podržte tlačítko **Menu (Nabídka)** na ovládacím panelu nebo dálkovém ovladači po dobu 15 sekund a potom funkci deaktivujete.

MENU TRANSPARENCY (PRŮHLEDNOST NABÍDKY)—Umožňuje změnit úroveň průhlednosti pozadí OSD.

PASSWORD (HESLO)—Je-li ochrana heslem aktivována, po připojení napájecího kabelu do elektrické zásuvky a zapnutí projektoru se zobrazí obrazovka Password Protect (Ochrana heslem) s výzvou k zadání hesla. Standardně je tato funkce deaktivována. Tuto funkci můžete aktivovat výběrem **Enabled (Aktivováno)**. Pokud bylo již dříve nastaveno heslo, nejdříve zadejte heslo a vyberte funkci. Tato funkce ochrany heslem bude aktivována při příštím zapnutí projektoru. Jestliže tuto funkci aktivujete, po zapnutí projektoru budete vyzváni k zadání hesla:

1 První výzva k zadání hesla:

- a Přejděte na **Menu Settings (Nastavení nabídky)**, stiskněte ✓ a potom vyberte **Password (Heslo)** pro **Enabled (Aktivováno)** nastavení hesla.

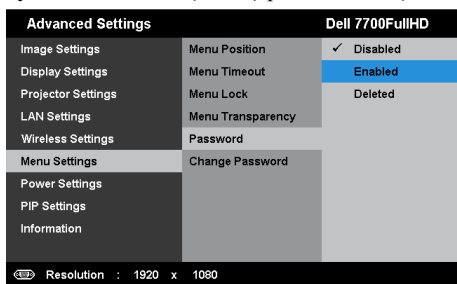

- b Po aktivaci funkce hesla se zobrazí místní okno pro provádění změn. Zadejte 4místné číslo z obrazovky a stiskněte ✓.

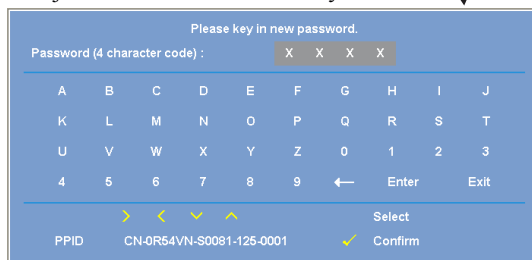

- c Opětovným zadáním hesla heslo potvrďte.

d Pokud bylo heslo úspěšně ověřeno, získáte přístup ke všem funkcím a nástrojům projektoru.

2 Zadáte-li nesprávné heslo, máte dva další pokusy. Po třech neúspěšných pokusech se projektor automaticky vypne.



POZNÁMKA: Pokud heslo zapomenete, obraťte se na společnost DELL™ nebo kvalifikované servisní středisko.

3 Chcete-li deaktivovat funkci hesla, výběrem **Disable (Deaktivovat)** zavřete funkci.

4 Chcete-li odstranit heslo, vyberte možnost **Deleted (Odstraněno)**.

CHANGE PASSWORD (ZMĚNA HESLA)—Zadejte původní heslo. Potom zadejte nové heslo a znovu je potvrďte.

Please key in the original password.

Password (4 character code) : X X X X

A	B	C	D	E	F	G	H	I	J
K	L	M	N	O	P	Q	R	S	T
U	V	W	X	Y	Z	0	1	2	3
4	5	6	7	8	9	←	Enter	Exit	

> < ✓ ^ Select
PPID CN-0R54VN-S0081-125-0001 ✓ Confirm

Please key in new password.

Password (4 character code) : X X X X

A	B	C	D	E	F	G	H	I	J
K	L	M	N	O	P	Q	R	S	T
U	V	W	X	Y	Z	0	1	2	3
4	5	6	7	8	9	←	Enter	Exit	

> < ✓ ^ Select
PPID CN-0R54VN-S0081-125-0001 ✓ Confirm

Please key in new password again.

Password (4 character code) : X X X X

A	B	C	D	E	F	G	H	I	J
K	L	M	N	O	P	Q	R	S	T
U	V	W	X	Y	Z	0	1	2	3
4	5	6	7	8	9	←	Enter	Exit	

> < ✓ ^ Select
PPID CN-0R54VN-S0081-125-0001 ✓ Confirm

POWER SETTINGS (NASTAVENÍ SPOTŘEBY)—Výběrem a stisknutím ✓ aktivujte nastavení spotřeby. Nabídka nastavení napájení obsahuje následující volby:

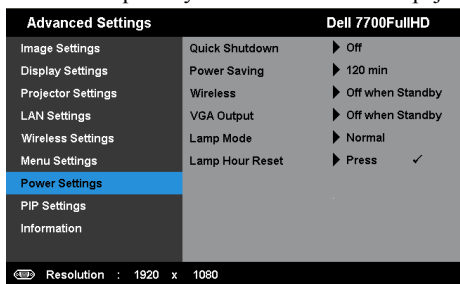

QUICK SHUTDOWN (RYCHLÉ VYPNUTÍ)—Výběrem možnosti **On (Zapnuto)** vypnete projektor jediným stisknutím vypínače. Tato funkce umožňuje rychle vypnout projektor zvýšením rychlosti ventilátoru. Během rychlého vypínání může docházet k mírně zvýšenému hluku.

 **POZNÁMKA:** Před dalším zapnutím projektoru počkejte 60 sekund, aby se stabilizovala vnitřní teplota. Jestliže se pokusíte projektor ihned zapnout, bude spouštění trvat déle. Ventilátor projektoru poběží přibližně 30 sekund na plné otáčky, aby se stabilizovala vnitřní teplota.

POWER SAVING (ÚSPORNÝ REŽIM)—Výběrem **Off (Vypnuto)** deaktivujete úsporný režim. Ve výchozí konfiguraci je projektor nastaven tak, aby po 120 minutách nečinnosti přešel do úsporného režimu. 60 sekund před přepnutím do úsporného režimu se zobrazí varování a odpočítávání. Chcete-li ukončit úsporný režim, během odpočítávání stiskněte libovolné tlačítko.

Rovněž můžete nastavit odlišnou dobu přechodu do úsporného režimu. Doba přechodu do úsporného režimu je interval, po který má projektor čekat na signál. Úsporný režim lze nastavit na 30, 60, 90 nebo 120 minut.

Pokud v tomto intervalu není rozpoznán vstupní signál, projektor se automaticky zapne. Projektor můžete zapnout stisknutím vypínače.

WIRELESS (BEZDRÁT)—Výběrem **Always On (Vždy zapnuto)** nebo **Off when Standby (Vypnuto v pohotovostním režimu)** nastavte zapnutí/vypnutí modulu Wireless/LAN (Bezdrát/místní síť LAN), když se projektor nachází v pohotovostním režimu.

VGA OUTPUT (VÝSTUP VGA)—Vyberte **Always On (Vždy zapnuto)** nebo **Off when Standby (Vypnuto v pohotovostním režimu)** pro funkci výstupu VGA v pohotovostním režimu projektoru.

LAMP MODE (REŽIM LAMPY)—Umožňuje vybrat mezi režimem **Normal (Normální)** nebo **ECO (Úsporný režim)**.

Normální režim funguje na plný výkon. Úsporný režim funguje na nižší výkon, což může prodloužit životnost lampy, zajistit tišší chod projektoru a tlumenější světelný výkon na promítací ploše.

LAMP HOUR RESET (RESETOVÁNÍ HODIN LAMPY)—Stiskněte ✓ a výběrem možnosti **Confirm (Potvrdit)** vynulujete provozní hodiny lampy.

PIP SETTINGS (NASTAVENÍ PIP)—Výběrem a stisknutím ✓ aktivujete nastavení pip. Nabídka nastavení pip obsahuje následující volby:

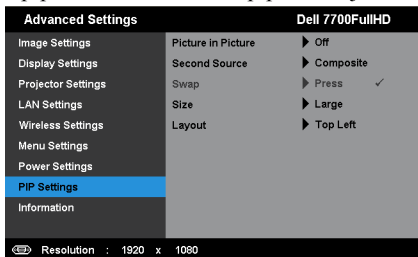

PICTURE IN PICTURE (OBRAZ V OBRAZU)—Výběrem **On (Zapnuto)** aktivujete zobrazení obrazu v obraze. Výběrem **Off (Vypnuto)** deaktivujete funkci.

SECOND SOURCE (DRUHÝ ZDROJ)—Umožňuje vybrat možný druhý zdroj, který je k dispozici ve výběru OSD v závislosti na aktuálním primárním vstupním zdroji. Viz "Zdroje kombinací PIP" na straně 113.

SWAP (PŘEPNOUT)—Stisknutím ✓ přepínáte mezi zobrazením prvního a druhého zdroje.

SIZE (VELIKOST)—Umožňuje upravit velikost obrazu druhého zdroje. K dispozici jsou tyto možnosti: **Small (Malá)**, **Mid (Střední)**, **Large (Velká)** a **Half (Poloviční)**.

LAYOUT (ROZVRŽENÍ)—Umožňuje změnit umístění druhého zdroje do čtyř různých rohů. K dispozici jsou tyto možnosti: **Top Left (Vlevo nahoře)**, **Top Right (Vpravo nahoře)**, **Bottom Left (Vlevo dole)** a **Bottom Right (Vpravo dole)**.

INFORMATION (INFORMACE)—V nabídce informací se zobrazují aktuální nastavení projektoru.

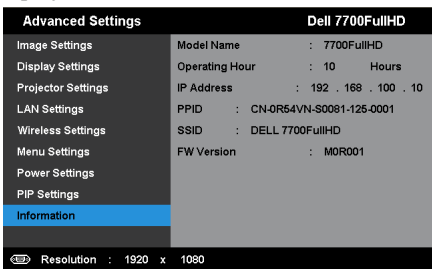

LANGUAGE (JAZYK)

Umožňuje nastavit jazyk nabídky OSD. Stisknutím ✓ aktivujete nabídku Language (Jazyk).

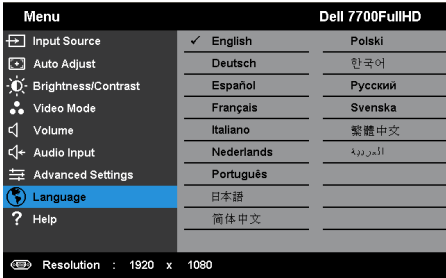

HELP (NÁPOVĚDA)

Pokud se při používání projektoru setkáte s problémy, můžete problémy odstranit prostřednictvím nabídky nápovědy.

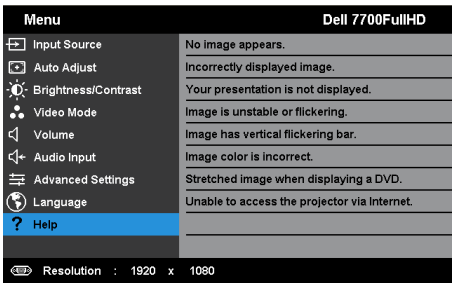

Instalace bezdrátových sítí



POZNÁMKA: Váš počítač musí splňovat následující minimální nároky na systém:

Operační systém:

- Windows

Microsoft Windows XP™ Home nebo Professional s aktualizací Service pack 2 (doporučeno 32 bitů), Windows Vista 32 bitů a Windows® 7 Home nebo Professional, 32 bitů nebo 64 bitů

- MAC

MacBook a vyšší, MacOS 10.5 a vyšší

Minimální hardware:

a Dvoujádrový Intel 1,8 MHz nebo výkonnější

b Je vyžadováno 256 MB paměti RAM, doporučeno 512 MB nebo více

c 10 MB volného místa na pevném disku

d Grafická karta nViDIA nebo ATI musí být vybavena 64 MB paměti VRAM nebo více

e Ethernetový adaptér (10 / 100 b/s) pro ethernetové připojení

f Podporovaný adaptér WLAN pro připojení WLAN (libovolné zařízení 802.11b nebo 802.11g nebo 802.11n WiFi kompatibilní s NDIS)

Webový prohlížeč

Microsoft Internet Explorer 6.0 nebo 7.0 (doporučeno) nebo 8.0, Firefox 2.0 a Safari 3.0 a vyšší

Aktivujte bezdrátové připojení v projektoru



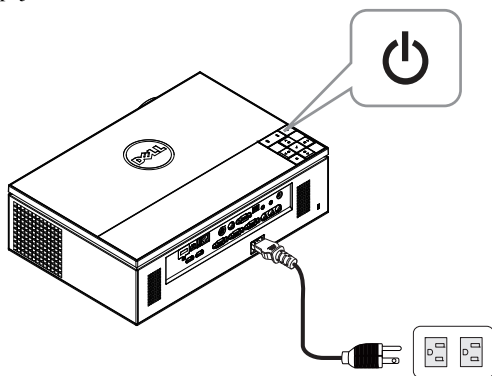

Aby bylo možné používat projektor bezdrátově, je třeba provést následující kroky:

- 1 Nainstalujte volitelný modul pro bezdrátové připojení. Viz "Instalace volitelného bezdrátového hardwarového klíče" na straně 11.
- 2 Připojte napájecí kabel k elektrické zásuvce a stiskněte tlačítko napájení.

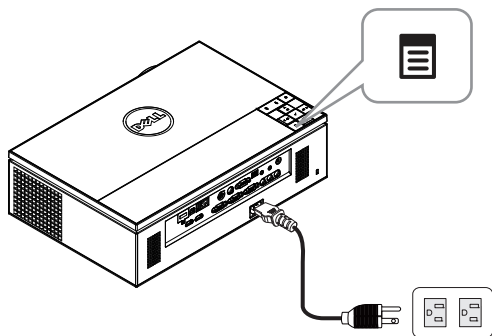

- 3 Stiskněte tlačítko **Menu (Nabídka)** na ovládacím panelu projektoru nebo na dálkovém ovladači.



POZNÁMKA: Pomocí tlačítek , ,  a  procházejte a pomocí tlačítka  vyberte.

- 4 Ve výchozí konfiguraci je bezdrátové připojení nastaveno na **Enabled (Aktivováno)**. Viz "Wireless Settings (Nastavení bezdrátu)" na straně 48.
- 5 Přejděte do nabídky **INPUT SOURCE (VSTUPNÍ ZDROJ)**, vyberte **Wireless/USB (Bezdrát/USB)** a potom vyberte **Wireless Display (Bezdrátové zobrazení)** v podnabídce. Viz "INPUT SOURCE WIRELESS/USB (BEZDRÁTOVÝ/USB VSTUPNÍ ZDROJ)" na straně 38.

Zobrazí se **Wireless Guide Screen (Obrazovka bezdrátového průvodce)** (viz níže):



POZNÁMKA: Pokud je bezdrátové připojení deaktivováno, nakonfigurujte jej podle následujících kroků: **ADVANCED SETTINGS (UPŘESNIT NASTAVENÍ)** → **Wireless Settings (Nastavení bezdrátu)** → **Wireless (Bezdrát)** → **Connected (Připojeno)**. Když je v tomto kroku vybrána bezdrátová možnost, bude zdroj vstupu obrazu automaticky přepnut na bezdrátovou obrazovku.

Advanced Settings		Dell 7700FullHD
Image Settings	Wireless	▶ Connected
Display Settings	DHCP Server	▶ Auto
Projector Settings	Start IP Address	▶ 192.168.100.11
LAN Settings	End IP Address	▶ 192.168.100.254
Wireless Settings	Subnet Mask	▶ 255.255.255.0
Menu Settings	Gateway	▶ 192.168.100.10
Power Settings	DNS	▶ 192.168.100.10
PIP Settings	Store	▶ Press ✓
Information	Reset	▶ Press ✓

Resolution : 1920 x 1080

6 Poznamenejte si **LOGIN CODE (PŘIHLAŠOVACÍ HESLO)**, **NETWORK NAME (SÍŤOVÝ NÁZEV) (SSID)** a **IP ADDRESS (ADRESA IP)**. Tyto údaje budete potřebovat pro pozdější přihlášení.

Nainstalujte bezdrátový aplikační software do počítače

7 Připojte počítač k bezdrátové síti 7700FullHD.

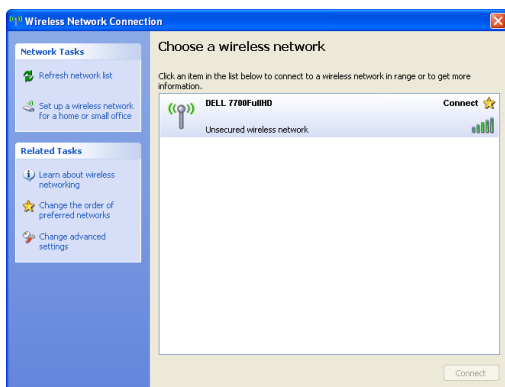

POZNÁMKA:

- Počítač musí být vybaven funkcí bezdrátové sítě pro rozpoznání připojení.
- Když se připojíte k bezdrátové síti 7700FullHD, ztratíte bezdrátové připojení k ostatním bezdrátovým sítím.



POZNÁMKA: Nezapomeňte vypnout veškeré servery proxy. (V operačním systému Microsoft® Windows Vista: Klepněte na **Control Panel (Ovládací panely)** → **Internet Options (Možnosti Internetu)** → **Connections (Připojení)** → **LAN Settings (Připojení místní sítě LAN)**)

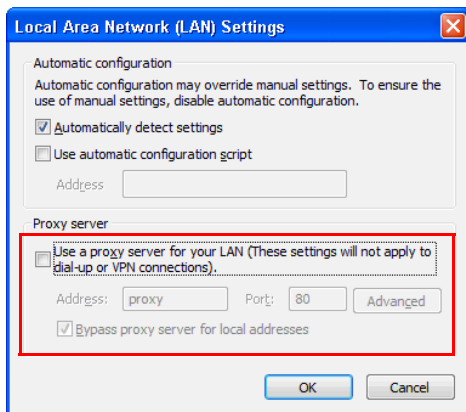

8 Spustíte internetový prohlížeč. Budete automaticky přeměrováni na webovou stránku **Webová správa 7700FullHD**.



POZNÁMKA: Pokud se tato webová stránka nezobrazí automaticky, zadejte adresu IP (výchozí adresa IP je 192.168.100.10) poznamenanou z obrazovky projektoru, do adresního řádku prohlížeče.

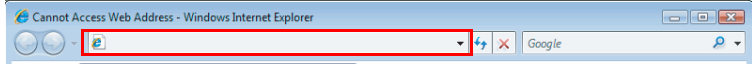

- 9 Otevře se stránka 7700FullHD Web Management (Webová správa 7700FullHD). Při prvním použití klepněte na **Download (Stáhnout)**.

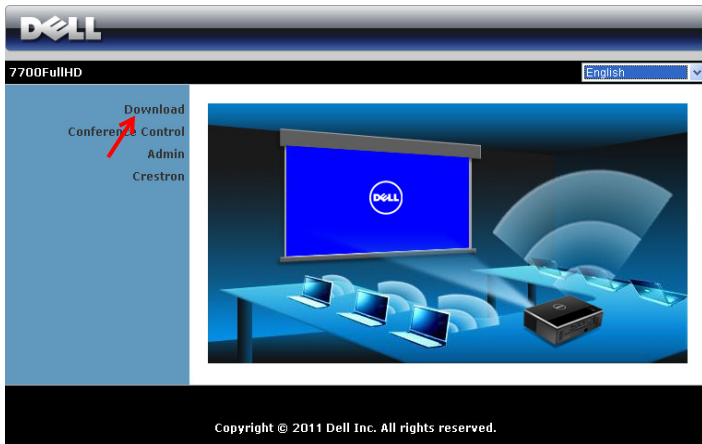

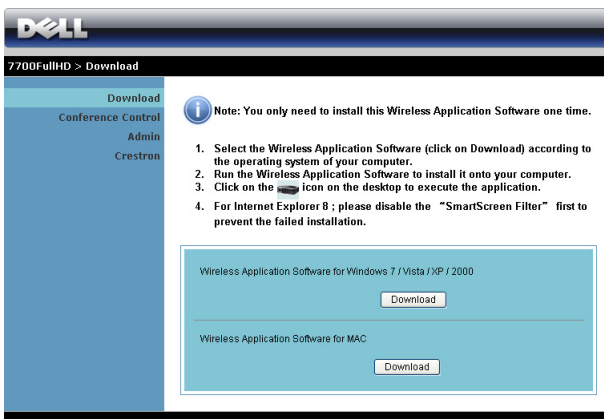

- 10 Vyberte odpovídající operační systém a potom klepněte na **Download (Stáhnout)**.

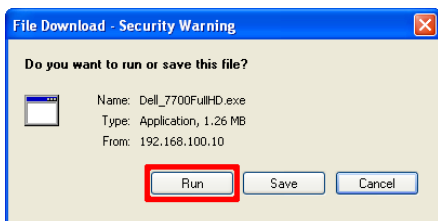

- 11 Klepnutím na **Run (Spustit)** přejdete na jednorázovou instalaci softwaru.

 **POZNÁMKA:** Můžete se rozhodnout uložit soubor a provést instalaci později. V takovém případě klepněte na **Save (Uložit)**.



 **POZNÁMKA:** Pokud aplikaci nelze nainstalovat z důvodu nedostatečného oprávnění k počítači, kontaktujte správce vaší sítě.

- 12 Bude zahájena instalace softwaru. Dokončete instalaci podle zobrazených pokynů.

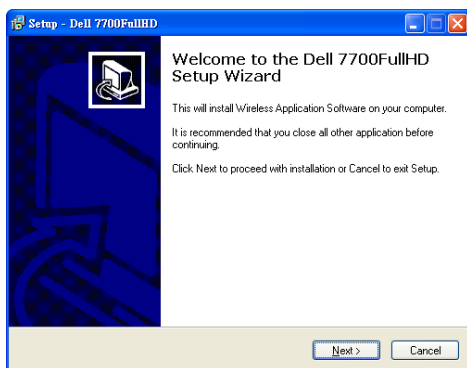

Spuštění bezdrátové aplikace

Po dokončení instalace se program automaticky spustí a zahájí vyhledávání. Pokud se program nespustí automaticky, můžete spustit aplikaci poklepnutím na ikonu  na pracovní ploše. Vyberte položku **Dell 7700FullHD** a potom klepněte na **OK**.



Login (Přihlášení)

Aby bylo možné komunikovat s projektorem, zadejte Login Code (Přihlašovací heslo) získané v Kroku 6 postupu Instalace bezdrátových sítí a potom klepněte na **OK**.

















POZNÁMKA: Pokud **IP Address (Adresa IP)** není rozpoznána, zadejte **IP Address (Adresa IP)** zobrazenou v levém dolním rohu obrazovky.

Popis tlačítek





Po úspěšném přihlášení se zobrazí následující obrazovka.

Režim promítání







	Položka	Popis
1	Stavový panel	Zobrazuje informace IP a LOGIN CODE (PŘIHLAŠOVACÍ HESLO).
	 Nabídka	Klepnutím aktivujete nabídku aplikace.
	 Tlačítko Minimalizovat	Klepnutím minimalizujete aplikaci.
	 Tlačítko Zavřít	Klepnutím ukončíte aplikaci.
2	Režim Status (Stav)	
	 Režim promítání	Klepnutím aktivujete režim promítání.
	 Režim videa	Klepnutím aktivujete režim videa.
3	Panel nástrojů	
	 Celá obrazovka	Klepnutím bude obraz promítán na celou obrazovku.
	 Rozdělit 1	Klepnutím bude promítán obraz v levém horním rohu obrazovky.
	 Rozdělit 2	Klepnutím bude promítán obraz v pravém horním rohu obrazovky.
	 Rozdělit 3	Klepnutím bude promítán obraz v levém dolním rohu obrazovky.
	 Rozdělit 4	Klepnutím bude promítán obraz v pravém dolním rohu obrazovky.
	 Zastavit	Klepnutím zastavíte promítání.
	 Pozastavit	Klepnutím pozastavíte promítání.
	 Zvukové promítání	Klepnutím aktivujete zvukové promítání.
4	Connection Status (Stav připojení)	
	 Ikona připojení	Bliká v průběhu promítání.

Promítání prezentace

- Chcete-li promítat prezentaci, klepněte na některé tlačítko promítání .
- Chcete-li pozastavit prezentaci, klepněte na . Barva ikony se změní na zelenou.
- Chcete-li pokračovat v prezentaci, znovu klepněte na .
- Chcete-li prezentaci se zvukovým promítáním, klepněte na . Viz "Instalace Audio Projection (Zvukové promítání)" na straně 71.
- Chcete-li zastavit prezentaci, klepněte na .

Režim videa



Položka	Popis
1	Panel nástrojů
	Otevřít Klepnutím otevřete složku a vyhledejte soubor videa nebo hudební soubor.
	Přehrát Klepnutím spustíte přehrávač.
	Zastavit Klepnutím zastavíte přehrávač.
	ztlumit Klepnutím ztlumíte zvuk/zrušíte ztlumení zvuku.



POZNÁMKA: Následující informace jsou pouze pro bezdrátový režim prezentace dat. Při zobrazování videoklipu nebo animace může být zobrazení obrazu pomalé nebo se nemusí zobrazovat hladce. Pro orientaci viz tabulka frekvence snímků níže:

Rychlost snímků bezdrátové prezentace

Variace obrazovky % ¹	Odhadovaný počet snímků za sekundu ²
<5 %	30 ³
<10%	28 ³
<20%	26 ³
<40%	25 ³
<75%	22 ³
<=100%	20 ³



POZNÁMKA:

- 1 Údaj o procentech variace obrazovky vychází z rozlišení 1024 x 768. Například při zobrazení videoklipu 320 x 240 na ploše 1024 x 768 je variace obrazovky 9,8 %.
- 2 Skutečná rychlost snímků se může lišit v závislosti na různých faktorech, například síťové prostředí, obrazový obsah, signálové podmínky, umístění a výkon procesoru.
- 3 V čistém prostředí WLAN za použití připojení 802.11g a bez roztáhnutí obrazovky.
- 4 Komprimováno na 1024 x 768 a pod 802.11g.



POZNÁMKA: V průběhu bezdrátové prezentace, prezentace USB Display (Zobrazení USB) nebo prezentace USB Viewer (Prohlížeč USB) počítač nepřejde do režimu S1 (pohotovostní režim) / S3 (režim spánku) / S4 (režim hibernace).

Používání nabídky

Klepnutím  zobrazíte nabídku.



WEB MANAGEMENT (WEBOVÁ SPRÁVA)—Klepnutím otevřete stránku Web Management (Webová správa). Viz "Správa projektoru prostřednictvím rozhraní Web Management (Webová správa)" na straně 78.

SEARCH FOR PROJECTOR (VYHLEDAT PROJEKTOR)—Klepnutím vyhledáte a připojíte se k bezdrátovému projektoru.

MAKE APPLICATION TOKEN (VYTVOŘIT APLIKAČNÍ TOKEN)—Klepnutím vytvoříte aplikační token. Viz "Vytvořit aplikační token" na straně 99.

INFO (INFORMACE)—Klepnutím zobrazíte informace o systému.

HOTKEY (RYCHLÁ KLÁVESY)—Klepnutím zobrazíte informace o rychlých klávesách.

ABOUT (O APLIKACI)—Klepnutím zobrazíte verzi aplikace.

EXIT (KONEC)—Klepnutím ukončíte aplikaci.

Instalace Presentation to Go (PtG)

Minimální požadavky na systém pro instalaci PtG jsou následující:

Operační systém:

- Windows

Microsoft Windows XP™ Home nebo Professional s aktualizací Service pack 2/3 (doporučeno 32 bitů), Windows Vista 32 bitů nebo Windows® 7 Home nebo Professional 32 bitů nebo 64 bitů

- Office 2003 nebo Office 2007

Aby bylo možné používat funkci USB Viewer (Prohlížeč USB), je třeba provést následující kroky:

"**Wireless and LAN (Bezdrát a místní síť)**" možnost „**Wireless connection (Bezdrátové připojení)**“ jsou ve výchozí konfiguraci aktivovány.

- 1 Připojte jednotku USB Flash k projektoru.



POZNÁMKA:

- Podporuje pouze formát fotografií JPEG do 10 MB x 40 M pixelů.
 - PtG Converter může převést vaše soubory PowerPoint na soubory PtG. Viz "Nainstalujte aplikační software PtG Converter do počítače" na straně 69.
 - „PtG Converter - Lite“ můžete stáhnout z webového serveru odborné pomoci společnosti Dell support.dell.com.
- 2 V nabídce **INPUT SOURCE (VSTUPNÍ ZDROJ)** vyberte **Wireless/USB (Bezdrát/USB)** a potom vyberte **USB Viewer (Prohlížeč USB)** v podnabídce. Viz "INPUT SOURCE WIRELESS/USB (BEZDRÁTOVÝ/USB VSTUPNÍ ZDROJ)" na straně 38.



POZNÁMKA:

- 1 Když je funkce Wireless and LAN (Bezdrát a místní síť) deaktivována, přejděte na nabídku **LAN Settings (Nastavení místní sítě LAN)** a výběrem „**Enabled (Aktivováno)**“ ve volbě „**Wireless and LAN (Bezdrát a místní síť LAN)**“ aktivujte funkci Wireless and LAN (Bezdrát a místní síť).
- 2 Když je bezdrátové připojení odpojeno, přejděte na nabídku **Wireless Settings (Nastavení bezdrátu)** a výběrem „**Connected (Připojeno)**“ ve volbě **Wireless (Bezdrát)** aktivujte bezdrátové připojení.

PtG Viewer (Prohlížeč PtG)

Systém zůstane na této stránce, když je připraven.



Photo Viewer (Prohlížeč fotografií)

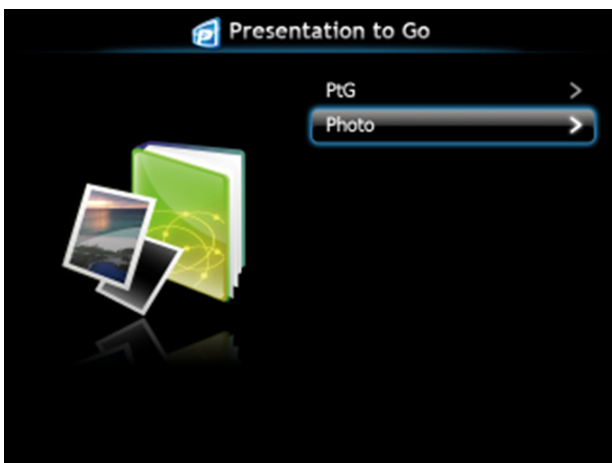

Seznámení s funkcí PtG/Photo

Zobrazí platné soubory PtG a soubory s fotografiemi, které jsou uloženy na disku USB.

 **POZNÁMKA:** Pokud je rozpoznán pouze jeden disk, systém tento krok přeskočí.



Náhled PtG



Náhled fotografií

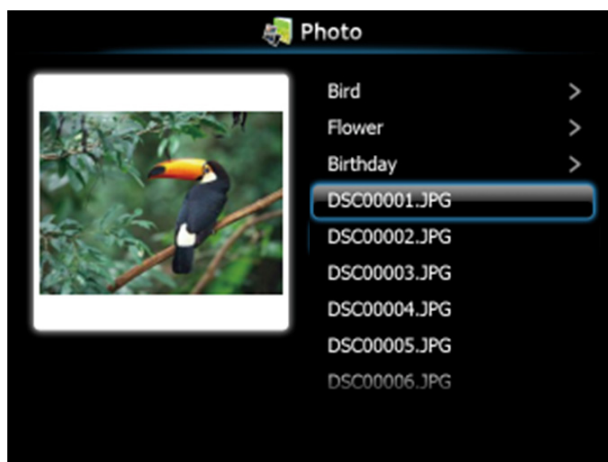

POZNÁMKA: Podporuje 14 jazyků formátu názvů souborů s fotografiemi (jazyky: English (Angličtina), Dutch (Holandština), French (Francouzština), German (Němčina), Italian (Italština), Japanese (Japonština), Korean (Korejština), Polish (Polština), Portuguese (Portugalština), Russian (Ruština), Simplified Chinese (Zjednodušená čínština), Spanish (Španělština), Swedish (Švédština) a Traditional Chinese (Tradiční čínština)).

Seznámení s tlačítky

Pomocí tlačítek nahoru, dolů a vlevo navigujte a pomocí tlačítka ✓ na ovládacím panelu projektoru nebo na dálkovém ovladači vyberte.

Tlačítko	Nahoru <input type="button" value="▲"/>	Dolů <input type="button" value="▼"/>	Vlevo <input type="button" value="◀"/>	Vpravo <input type="button" value="▶"/>	Zadat/potvrdit <input type="button" value="✓"/>
Funkce PtG	Nahoru	Dolů	Zpět	Žádná funkce	Zadat/potvrdit
Přehrát PtG	Předchozí stránka	Další stránka	Zpět	Žádná funkce	Další pauza
Funkce Foto	Nahoru	Dolů	Zpět	Žádná funkce	Zadat/potvrdit
Přehrávání fotografií	Předchozí stránka	Další stránka	Zpět	Žádná funkce	Žádná funkce

-  **POZNÁMKA:** Přejdete-li během používání PtG do nabídky OSD, navigace PtG tlačítka nahoru dolů a vlevo nebude fungovat.

Nainstalujte aplikační software PtG Converter do počítače

Proveďte instalaci podle zobrazených pokynů.

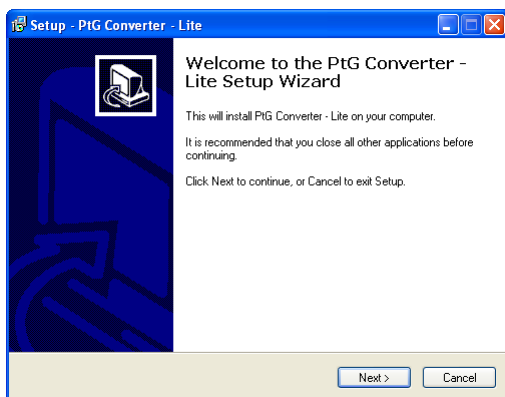

-  **POZNÁMKA:** „PtG Converter - Lite“ můžete stáhnout z webového serveru odborné pomoci společnosti Dell support.dell.com.

Používání PtG Converter

- 1 Spustíte soubor „PtG Converter - Lite.exe“ nebo spustíte aplikaci poklepnutím na ikonu  na pracovní ploše.

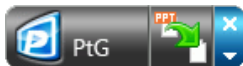

- 2 Klepnutím na  vyberte soubor aplikace PowerPoint a spusťte konverzi.

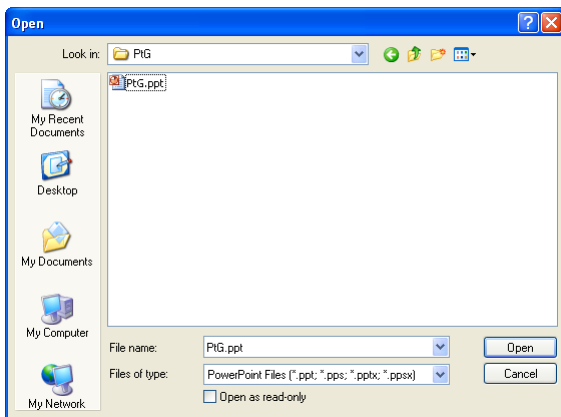

- 3 Klepněte na tlačítko **Browse (Procházet)**, vyberte místo pro uložení a potom stiskněte tlačítko OK.

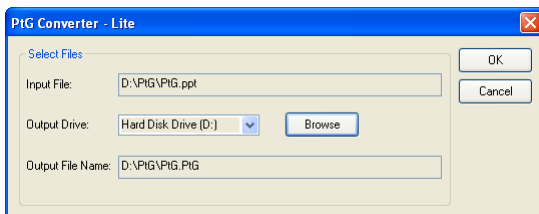

POZNÁMKA:

- 1 Pokud ve vašem počítači není nainstalována aplikace MS PowerPoint, převod souboru se nezdaří.
- 2 PtG Converter podporuje maximálně pouze 20 stránek.
- 3 PtG Converter podporuje pouze převod souborů .ppt na soubory .PtG.

Instalace Audio Projection (Zvukové promítání)

Audio Projection (Zvukové promítání) podporuje pouze vstupní zdroj **Wireless Display (Bezdrátové zobrazení)** a **LAN Display (Zobrazení LAN)**.

Minimální požadavky na systém:

Operační systém:

- Windows
Microsoft Windows XP™ Home nebo Professional s aktualizací Service pack 2/3 (doporučeno 32 bitů), Windows Vista 32 bitů nebo Windows® 7 Home nebo Professional, 32 bitů nebo 64 bitů
- MAC
MacBook Pro a vyšší, MacOS 10.5 a vyšší

Minimální hardware:

- a Intel® Core™ i5-460 MHz (2,53 GHz/Turbo 2,8 GHz) nebo výkonnější
- b Grafická karta s 1 GB nezávislé paměti DDR3 VRAM nebo více (doporučeno)
- c 2 GB dvoukanalové paměti DDR3 SDRAM na frekvenci 1066 MHz nebo více (doporučeno)
- d Gigabit Ethernet
- e Integrované Wi-Fi zařízení 802.11 b/g/n pro připojení WLAN

 **POZNÁMKA:** Pokud počítač nespĺňuje minimální požadavky na hardware, při zvukovém přehrávání může docházet ke zpoždování nebo šumu. Chcete-li dosáhnout optimalizovaný výkon zvukového promítání, splňte doporučené požadavky na systém.

 **POZNÁMKA:** Chcete-li promítat se zvukem bezdrátově, je třeba nainstalovat volitelný bezdrátový hardwarový klíč. Viz "Instalace volitelného bezdrátového hardwarového klíče" na straně 11.

 **POZNÁMKA:** Zvuková funkce projektoru vyžaduje instalaci zvláštního ovladače. Je-li třeba do vašeho počítače nainstalovat ovladač, zobrazí se místní okno. Ovladač Audio Projection Driver lze stáhnout z webového serveru odborné pomoci společnosti Dell support.dell.com.

 **POZNÁMKA:** Porty / protokol pro připojení k projektoru pro promítání prostřednictvím Ethernetu:

UDP: 1047,	(záloha: 1048, 1049)
TCP: 3268, 515, 1688, 1041	(záloha: 389, 8080, 21)

Aktivujte funkci Wireless or LAN (Bezdrát nebo místní síť) v projektoru

- 1 Připojte napájecí kabel a stisknutím vypínače zapněte projektor.

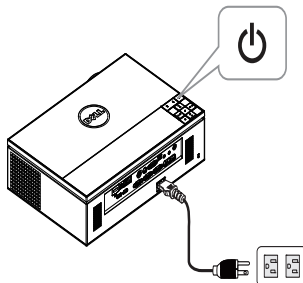

- 2.1 Pokud je pro zvukové promítání použita **místní síť LAN**, podle následujících kroků aktivujte funkci Wireless and LAN (Bezdrát a místní síť) (výchozí nastavení je **Enabled (Aktivováno)**): **Advanced Settings (Upřesnit nastavení) → LAN Settings (Nastavení místní sítě LAN) → Wireless and LAN (Bezdrát a místní síť LAN) → Enabled (Aktivováno)**.

Advanced Settings	Dell 7700FullHD
Image Settings	Wireless and LAN ▶ Enabled
Display Settings	DHCP ▶ On
Projector Settings	IP Address ▶ 192.168.100.10
	Subnet Mask ▶ 255.255.255.0
LAN Settings	Gateway ▶ 192.168.100.10
Wireless Settings	DNS ▶ 0.0.0.0
Menu Settings	Store ▶ Press ✓
Power Settings	Reset ▶ Press ✓
PIP Settings	
Information	
Resolution : 1920 x 1080	

- 2.2 Pokud je pro zvukové promítání použita **bezdrátová síť**, podle následujících kroků aktivujte bezdrátové připojení (výchozí nastavení je **Connected (Připojeno)**): **Advanced Settings (Upřesnit nastavení) → Wireless Settings (Nastavení bezdrátu) → Wireless (Bezdrát) → Connected (Připojeno)**.

Advanced Settings	Dell 7700FullHD
Image Settings	Wireless ▶ Connected
Display Settings	DHCP Server ▶ Auto
Projector Settings	Start IP Address ▶ 192.168.100.11
	End IP Address ▶ 192.168.100.254
LAN Settings	Subnet Mask ▶ 255.255.255.0
Wireless Settings	Gateway ▶ 192.168.100.10
Menu Settings	DNS ▶ 192.168.100.10
Power Settings	Store ▶ Press ✓
PIP Settings	Reset ▶ Press ✓
Information	
Resolution : 1920 x 1080	

- 3 Přejděte do nabídky **Input Source (Vstupní zdroj)**, vyberte **Wireless/USB (Bezdrát/USB)** a potom vyberte **Wireless Display (Bezdrátové zobrazení)** v podnabídce.

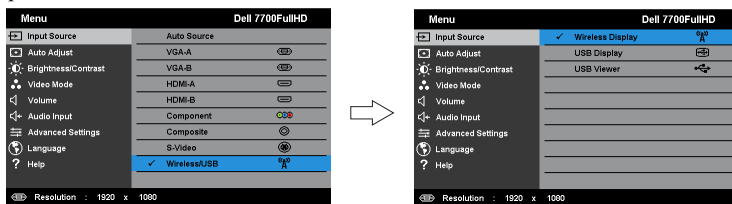

Zobrazí se Wireless Guide Screen (Obrazovka bezdrátového průvodce):

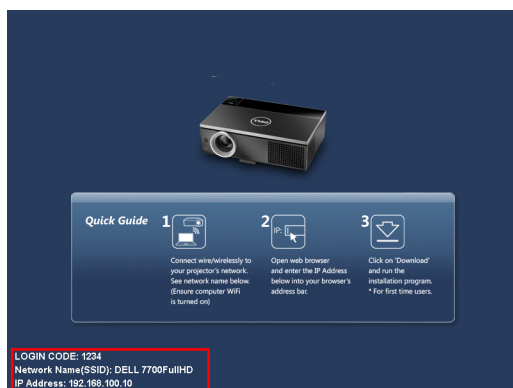

- 4 Poznamenejte si **LOGIN CODE (PŘIHLAŠOVACÍ HESLO)**, **NETWORK NAME (SÍŤOVÝ NÁZEV) (SSID)** a **IP ADDRESS (ADRESA IP)**. Tyto údaje budete potřebovat pro pozdější přihlášení.

Nainstalujte bezdrátový aplikační software do počítače

- 5 Pokud je pro konfigurování funkce Audio Projection (Zvukové promítání) použito bezdrátové připojení nebo místní síť LAN, je vyžadován software „Wireless Application Software“ (Aplikační software Wireless). Před prvním použitím funkce Audio Projection (Zvukové promítání) stáhněte a nainstalujte tento software. Pokud je již nainstalován, přeskočte **Krok 5 - 6**.



POZNÁMKA: Software „Wireless Application Software“ (Aplikační software Wireless) je třeba nainstalovat pouze jednou.

- 6 Pokyny pro stažení a instalaci bezdrátového aplikačního softwaru viz kroky 7 až 12 "Instalace bezdrátových sítí" na straně 55.

-  **POZNÁMKA:** Pokud je pro zvukové promítání použita místní síť LAN, připojte kabel LAN k projektoru a počítači.

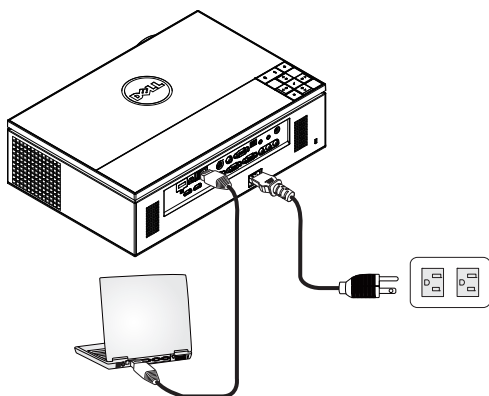

Spuštění bezdrátové aplikace

- 7 Po dokončení instalace se program spustí automaticky. Nebo můžete aplikaci spustit poklepnáním na ikonu  na pracovní ploše.



 **POZNÁMKA:**

- 1 Vyberete-li pro promítání místní síť LAN, klepněte na „**Skip (Přeskočit)**“.
- 2 Vyberete-li bezdrátové promítání, vyberte **Dell 7700FullHD** a potom klepněte na „**OK**“.

Login (Přihlášení)

- 8 Aby bylo možné komunikovat s projektorem, zadejte Login Code (Přihlašovací heslo) (viz Krok 4) a potom klepněte na OK.

 **POZNÁMKA:** Pokud **IP Address (Adresa IP)** není rozpoznána, zadejte **IP Address (Adresa IP)** zobrazenou v levém dolním rohu obrazovky bezdrátového připojení.

- 9 Nyní jste přihlášení k bezdrátové aplikaci 7700FullHD. Klepnutím na tlačítko „Play“ (Přehrát) v aplikaci spustíte promítání prostřednictvím místní sítě LAN nebo bezdrátové promítání.



 **POZNÁMKA:** Pomocí ovládacích můžete promítat v režimu celé plochy nebo v režimu rozdělené plochy.

- 10 Klepnutím na tlačítko „**Audio Projection (Zvukové promítání)**“ v aplikaci aktivujete funkci **Audio Projection (Zvukové promítání)**.



 **POZNÁMKA:** Funkce zvukového promítání vyžaduje instalaci zvláštního ovladače, pokud počítač tento ovladač nenainstaluje, zobrazí se na obrazovce místní okno se zprávou, že je třeba nainstalovat ovladač. „**Zvláštní ovladač**“ můžete stáhnout z webových stránek odborné pomoci společnosti Dell na adrese **support.dell.com**.

- 11 Spustíte přehrávač médií Windows Media Player nebo jiný softwarový přehrávač zvuku (například: přehrávač Winamp...) v počítači.



Instalace Video Stream (Datový proud videa)

Video Stream (Datový proud videa) podporuje pouze vstupní zdroj Wireless Display (Bezdrátové zobrazení) a LAN Display (Zobrazení v místní síti LAN).

Minimální požadavky na systém:

Operační systém:

- Windows
Microsoft Windows XP™ Home nebo Professional s aktualizací Service pack 2/3 (doporučeno 32 bitů), Windows Vista™ 32 bitů nebo Windows® 7 Home nebo Professional, 32 bitů nebo 64 bitů
- MAC
MacBook Pro a vyšší, MacOS 10.5 a vyšší

Minimální hardware:

- a Dual® Core™ 1,8 GHz nebo výkonnější
- b Grafická karta s 64 MB nezávislé paměti VRAM nebo více (doporučeno)
- c 2 GB paměti DDR SDRAM nebo více (doporučeno)
- d Gigabit Ethernet
- e Integrované Wi-Fi zařízení 802.11 b/g/n pro připojení WLAN



POZNÁMKA: Pokud počítač nespĺňuje minimální požadavky na hardware, může docházet ke zpoždování datového proudu videa. Chcete-li dosáhnout optimalizovaný výkon datového proudu videa, splňte doporučené požadavky na systém.



POZNÁMKA: Chcete-li používat bezdrátovou funkci, je třeba nainstalovat volitelný bezdrátový hardwarový klíč. Viz "Instalace volitelného bezdrátového hardwarového klíče" na straně 11.



POZNÁMKA: Porty / protokol pro připojení k projektoru pro promítání prostřednictvím Ethernetu:

UDP: 1047,	(záloha: 1048, 1049)
TCP: 3268, 515, 1688, 1041	(záloha: 389, 8080, 21)

Podporovaný formát datového proudu videa

Formát souboru	Formát videa	Max. rozlišení	Formát zvuku
MP4, MOV	H.263	FWVGA (854x480)	AAC LC, LPCM
MP4, MOV	H.264	Až 720P30	AAC LC, LPCM, MP3
MP4, MOV	MPEG-4	Až 720P30	AAC LC, LPCM, MP3
ASF	WMV9/VC-1	Až 720P24	WMA

Aktivujte funkci Wireless or LAN (Bezdrát nebo místní síť) v projektoru

Podle „kroků 1 až 4 v části Instalace Audio Projection (Zvukové promítání)“ na strana 71 aktivujte funkci bezdrátového připojení nebo připojení k místní síti LAN.

Nainstalujte bezdrátový aplikační software do počítače

Podle „kroků 5 až 6 v části Instalace Audio Projection (Zvukové promítání)“ na strana 73 nainstalujte bezdrátový aplikační software Dell.

Spuštění bezdrátové aplikace

Pokyny pro spuštění aplikace viz „krok 7 v části Instalace Audio Projection (Zvukové promítání)“ na strana 74.

Login (Přihlášení)

Pokyny pro přihlášení k aplikaci viz „krok 8 v části Instalace Audio Projection (Zvukové promítání)“ na strana 75.

- 1 Nyní jste přihlášení k bezdrátové aplikaci 7700FullHD. Klepnutím na tlačítko „**Video Mode (Režim videa)**“ přepnete na obrazovku režimu videa.



- 2 Klepnutím na  vyberte soubory s videem nebo hudební soubory a spusťte přehrávač.



POZNÁMKA: Vyberte videosoubor nebo hudební soubor a potom stiskněte Play (Přehrát). Projektor nejdříve přejde do režimu hibernace a po několika sekundách přehraje videosoubor nebo hudební soubor.

Správa projektoru prostřednictvím rozhraní Web Management (Webová správa)

Konfigurování síťových nastavení

Jestliže je projektor připojen k síti, můžete k němu přistupovat prostřednictvím webového prohlížeče. Pokyny pro konfigurování síťových nastavení viz "LAN Settings (Nastavení místní sítě LAN)" na straně 47.

Přístup k nástroji Web Management (Webová správa)

Spusťte internetový prohlížeč Internet Explorer 6,0 nebo vyšší nebo Firefox 2,0 nebo vyšší a zadejte adresu IP. Nyní můžete vstoupit do nástroje Web Management (Webová správa) a spravovat projektor ze vzdáleného umístění.

Hlavní stránka

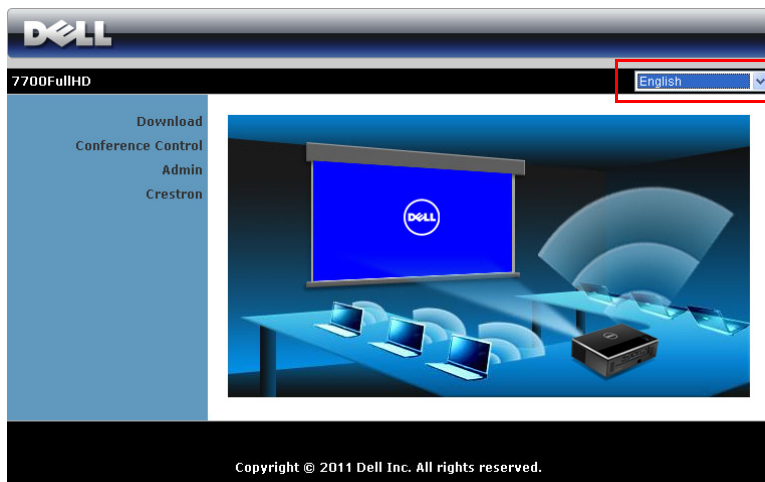

- Zadáním adresy IP do webového prohlížeče vstoupíte na stránku Home (Hlavní) nástroje Web Management (Webová správa). Viz "LAN Settings (Nastavení místní sítě LAN)" na straně 47.
- Vyberte jazyk pro webovou správu ze seznamu.
- Klepnutím na libovolnou položku nabídky na levé kartě přejděte na stránku.

Stažení bezdrátového aplikačního softwaru

Viz také "Instalace bezdrátových sítí" na straně 55.

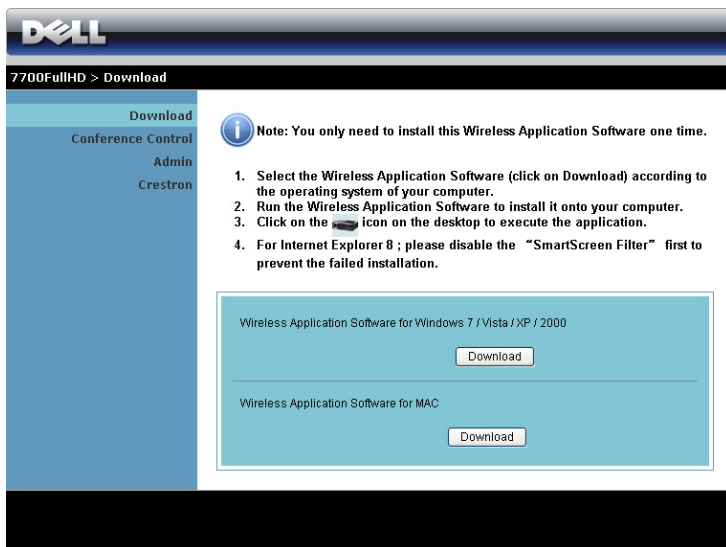

The screenshot shows the Dell website interface for downloading software. At the top left is the Dell logo. Below it, the breadcrumb path reads "7700FullHD > Download". A navigation menu on the left lists "Download", "Conference Control", "Admin", and "Crestron". The main content area features a blue information icon followed by a note: "Note: You only need to install this Wireless Application Software one time." Below the note is a numbered list of four instructions: 1. Select the Wireless Application Software (click on Download) according to the operating system of your computer. 2. Run the Wireless Application Software to install it onto your computer. 3. Click on the icon on the desktop to execute the application. 4. For Internet Explorer 8 ; please disable the "SmartScreen Filter" first to prevent the failed installation. At the bottom of the content area, there are two download buttons: "Download" for "Wireless Application Software for Windows 7 / Vista / XP / 2000" and "Download" for "Wireless Application Software for MAC".

Klepněte na tlačítko **Download (Stáhnout)** odpovídajícího operačního systému ve vašem počítači.

Conference Control (Ovládání konferencí)

Umožňuje hostit konferenční prezentace z různých zdrojů bez použití kabelů projektoru a umožňuje ovládat zobrazení jednotlivých prezentací na obrazovce.



POZNÁMKA: Bez ovládání přehrávání konferencí získá poslední uživatel stisknutím tlačítka „Play (Přehrát)“ v aplikaci kontrolu nad promítání na celou plochu.

Computer Name (Název počítače): Ukazuje seznam počítačů přihlášených pro ovládání konference.

Play Control (Ovládání přehrávání): Klepnutím na tato tlačítka můžete ovládat, jak se promítání z jednotlivých počítačů zobrazí na obrazovce.

- Promítání na celou obrazovku — prezentace z počítače pokrývá celou promítací plochu.
- Rozdělit 1 prezentace z počítače je zobrazena v levém horním rohu obrazovky.
- Rozdělit 2 prezentace z počítače je zobrazena v pravém horním rohu obrazovky.
- Rozdělit 3 prezentace z počítače je zobrazena v levém dolním rohu obrazovky.
- Rozdělit 4 prezentace z počítače je zobrazena v pravém dolním rohu obrazovky.
- Zastavit – promítání z počítače je zastaveno.

IP Address (Adresa IP): Ukazuje adresu IP jednotlivých počítačů.

POZNÁMKA: Chcete-li konferenci ukončit, klepněte na **Home (Hlavní stránka)**.

Správa vlastností

Admin (Správce)

7700FullHD > Admin

Download
Conference Control
Admin
Crestron

Admin Password	<input type="text"/>	Login
PPID	CN-0R54VN-80081-125-0001	

Pro vstup na stránku Admin (Správce) je vyžadováno heslo správce.

- **Admin Password (Heslo správce):** Zadejte heslo správce a klepněte na **Login (Přihlášení)**. Výchozí heslo je „admin“. Pokyny pro změnu hesla viz "Change Passwords (Změnit hesla)" na straně 86.

System Status (Stav systému)

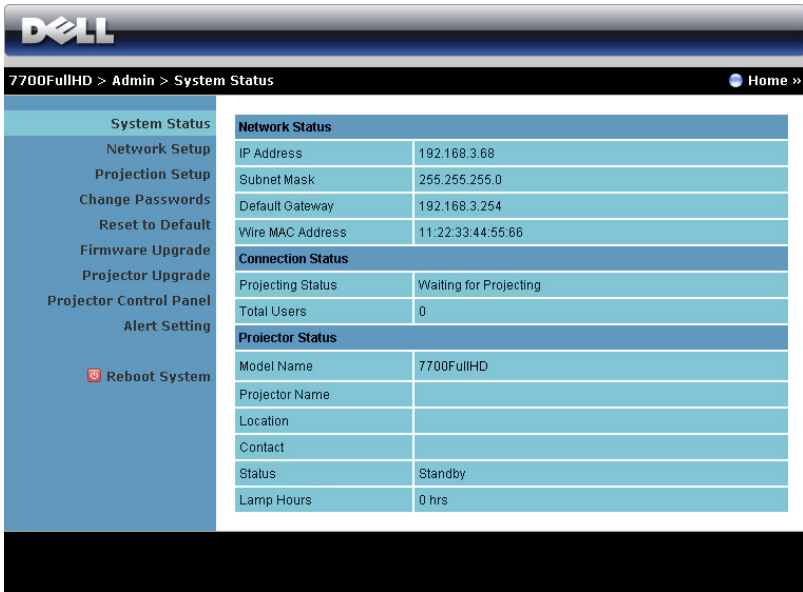

7700FullHD > Admin > System Status Home »

System Status	Network Status
Network Setup	IP Address 192.168.3.68
Projection Setup	Subnet Mask 255.255.255.0
Change Passwords	Default Gateway 192.168.3.254
Reset to Default	Wire MAC Address 11.22.33.44:55:66
Firmware Upgrade	Connection Status
Projector Upgrade	Projecting Status Waiting for Projecting
Projector Control Panel	Total Users 0
Alert Setting	Projector Status
 Reboot System	Model Name 7700FullHD
	Projector Name
	Location
	Contact
	Status Standby
	Lamp Hours 0 hrs

Zobrazuje informace **Network Status (Stav sítě)**, **Connection Status (Stav připojení)** a **Projector Status (Stav projektoru)**.

Network Setup (Konfigurace sítě)

Viz část OSD na strana 47.

<input checked="" type="radio"/> Obtain an IP address automatically	
<input type="radio"/> Use the following IP address	
IP Address	192 168 100 10
Subnet Mask	255 255 255 0
Default Gateway	192 168 100 10
DNS Server	192 168 100 10
<input checked="" type="radio"/> Auto <input type="radio"/> Disable	
Start IP	192 168 100 11
End IP	192 168 100 254
Subnet Mask	255 255 255 0
Default Gateway	192 168 100 10
DNS Server	192 168 100 10
<input checked="" type="radio"/> Enable <input type="radio"/> Disable	
Region	---- WORLDWIDE ----
SSID	DELL 7700FullHD
<input checked="" type="radio"/> Enable <input type="radio"/> Disable	
Channel	Auto
Encryption	Disable
Key	
IP Address	192 168 100 10
Port	1812
Key	
<input type="radio"/> All Pass <input checked="" type="radio"/> All Block <input type="radio"/> Internet Only	
Write Community	private
<input type="button" value="Apply"/> <input type="button" value="Cancel"/>	

IP Setup (Nastavení IP)

- Volbou **Obtain an IP address automatically (Získat adresu IP automaticky)** bude přidělována adresa IP projektoru automaticky nebo volbou **Use the following IP address (Použit následující adresu IP)** bude adresa IP přidělena ručně.

DHCP Server Setup (Nastavení serveru DHCP)

- Volbou **Auto (Automaticky)** bude automaticky nakonfigurováno **Start IP (Počáteční IP)**, **End IP (Koncová IP)**, **Subnet Mask (Maska podsítě)**, **Default Gateway (Výchozí brána)** a adresa **DNS Server (Server DNS)** ze serveru DHCP nebo volbou **Disable (Deaktivovat)** tuto funkci deaktivujete.

Wireless Setup (Nastavení bezdrátové komunikace)

- Volbou **Enabled (Aktivováno)** nakonfigurujte **Region (Oblast)**, **SSID, SSID Broadcast (SSID vysílání)**, **Channel (Kanál)**, **Encryption (Šifrování)** a **Key (Klíč)**. Volbou **Disable (Deaktivovat)** deaktivujete bezdrátovou konfiguraci.

SSID: Maximální délka 32 znaků.

Encryption (Šifrování): Můžete **Disable (Deaktivovat)** klíč WPA nebo vybrat 64bitový nebo 128bitový v řetězci ASCII nebo HEX.

Key (Klíč): Je-li šifrování aktivováno, musíte nastavit hodnotu klíče podle režimu šifrování, který jste vybrali.

RADIUS Server Setup (Nastavení serveru RADIUS)

- Nastavte údaje IP address (Adresa IP), Port a Key (Klíč).

GateKeeper (Server GateKeeper)

- K dispozici jsou tři možnosti:

All Pass (Povolit vše): Umožňuje uživatelům přistupovat ke kancelářské síti prostřednictvím bezdrátového projektoru.

All Block (Blokovat vše): Blokuje uživatelům přístup ke kancelářské síti prostřednictvím bezdrátového projektoru.

Internet Only (Pouze Internet): Blokuje uživatele z kancelářské sítě, ale přesto zachovává možnost připojení k Internetu.

Set Security For SNMP (Nastavení zabezpečení SNMP)

- Nastavte údaje Write Community (Komunita s oprávněním zápisu).

Klepnutím na tlačítko **Apply (Použít)** uložíte a použijete veškeré změny. Změny se projeví až po restartování projektoru.

Projection Setup (Nastavení promítání)

7700FullHD > Admin > Projection Setup Home »

System Status Network Setup Projection Setup Change Passwords Reset to Default Firmware Upgrade Projector Upgrade Projector Control Panel Alert Setting Reboot System	Projection Setup	Resolution	720P (1280x720) ▼
		Login Code	<input type="radio"/> Disable <input checked="" type="radio"/> Random <input type="radio"/> Use the following code <input type="text"/>
	Projector Setup	Model Name	7700FullHD
		Projector Name	D05698
		Location	<input type="text"/>
		Contact	<input type="text"/>
		<input type="button" value="Apply"/> <input type="button" value="Cancel"/>	

Projection Setup (Nastavení promítání)

- **Resolution (Rozlišení):** Umožňuje vybrat rozlišení. K dispozici jsou následující možnosti: XGA (1024 x 768) a 720p (1280 x 720).
- **Login Code (Přihlašovací heslo):** Vyberte způsob, jakým má projektor generovat přihlašovací heslo. K dispozici jsou tři možnosti:
 - **Disable (Deaktivovat):** Při přihlašování k systému není vyžadováno přihlašovací heslo.
 - **Random (Náhodně):** Výchozí je **Random (Náhodně)**. Přihlašovací heslo bude generováno náhodně.
 - **Use the following code (Použít následující heslo):** Zadejte čtyřčíselné heslo. Toto heslo bude použito pro přihlášení k systému.

Projector Setup (Nastavení projektoru)

- Nakonfigurujte informace **Model Name (Název modelu)**, **Projector Name (Název projektoru)**, **Location (Umístění)** a **Contact (Kontakt)** (až 21 znaků pro každé pole).

Klepnutím na tlačítko **Apply (Použít)** uložíte a použijete veškeré změny. Změny se projeví až po restartování projektoru.

Change Passwords (Změnit hesla)

7700FullHD > Admin > Change Passwords Home »

System Status
Network Setup
Projection Setup
Change Passwords
Reset to Default
Firmware Upgrade
Projector Upgrade
Projector Control Panel
Alert Setting
Reboot System

Admin

Enter New Password	<input type="text"/>	Apply
Confirm New Password	<input type="text"/>	

Na této stránce lze změnit heslo správce.

- **Enter New Password (Zadejte nové heslo):** Zadejte nové heslo.
- **Confirm New Password (Potvrzení nového hesla):** Znovu zadejte nové heslo a klepněte na **Apply (Použít)**.



POZNÁMKA: Pokud zapomenete heslo správce, kontaktujte společnost Dell.

Reset to Default (Obnovit výchozí)

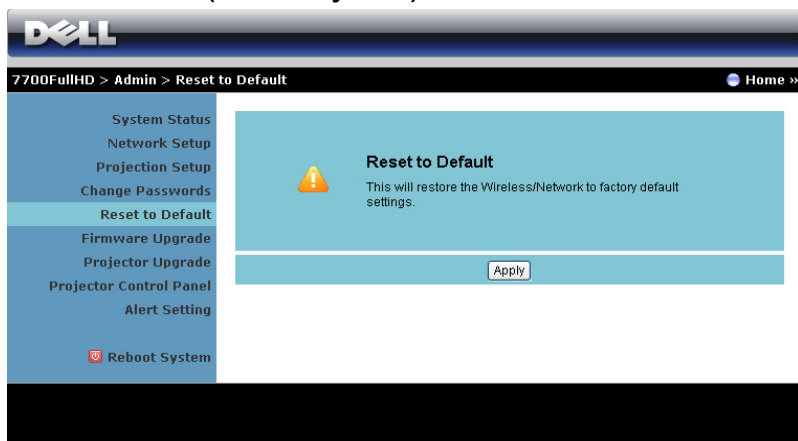



The screenshot shows the Dell Projector Admin interface. At the top, there is a navigation bar with the Dell logo on the left and the breadcrumb path "7700FullHD > Admin > Reset to Default" on the right, along with a "Home" button. A left sidebar contains a list of menu items: System Status, Network Setup, Projection Setup, Change Passwords, Reset to Default (highlighted in light blue), Firmware Upgrade, Projector Upgrade, Projector Control Panel, Alert Setting, and Reboot System (with a red warning icon). The main content area displays a confirmation dialog box with a yellow warning icon, the title "Reset to Default", and the text "This will restore the Wireless/Network to factory default settings." Below the text is an "Apply" button.

Klepnutím na **Apply (Použít)** obnovíte výchozí tovární nastavení konfigurace bezdrátové/síťové komunikace.

Firmware Upgrade (Upgrade firmwaru)

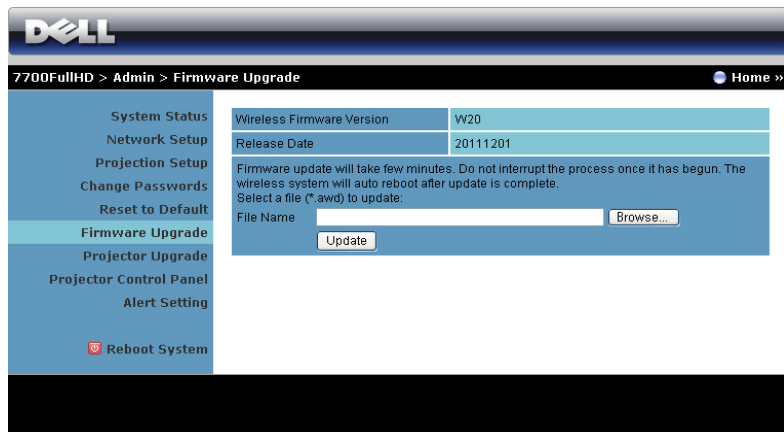
Stránka Firmware Upgrade (Upgrade firmwaru) slouží k aktualizování bezdrátového firmwaru projektoru.



 **POZNÁMKA:** Po úspěšném dokončení upgradu firmwaru deaktivujte a aktivujte bezdrát/sít' pomocí nabídky OSD, aby se restartovala síťová karta pro projektor.

Chcete-li spustit aktualizaci firmwaru, postupujte podle následujících kroků:

- 1 Stisknutím tlačítka **Browse (Procházet)** vyberte soubor pro aktualizaci.
- 2 Klepnutím na tlačítko **Update (Aktualizovat)** spusťte aktualizaci. Počkejte, dokud systém nezaktualizuje firmware ve vašem zařízení.

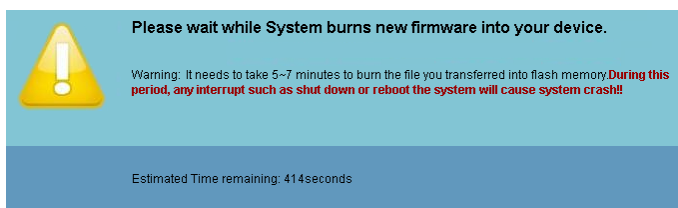

 **UPOZORNĚNÍ:** Nepřerušujte proces aktualizace, mohlo by to způsobit selhání systému!

- 3 Po dokončení aktualizace klepněte na tlačítko **OK**.

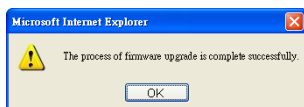

Projector Upgrade (Upgrade projektoru)

Stránka Projector Upgrade (Upgrade projektoru) slouží k aktualizování firmwaru projektoru.

7700FullHD > Admin > Projector Upgrade Home »

System Status
Network Setup
Projection Setup
Change Passwords
Reset to Default
Firmware Upgrade
Projector Upgrade
Projector Control Panel
Alert Setting
Reboot System

Projector Firmware Version: M0R001

This is used for projector's firmware update. It will take few minutes to complete. Do not interrupt the process once it has begun. Please select a projector firmware file (*.bin) to upgrade.

File Name:

 **POZNÁMKA:** Po úspěšném dokončení upgradu firmwaru deaktivujte a aktivujte bezdrát/sít' pomocí nabídky OSD, aby se restartovala síťová karta pro projektor.

 **POZNÁMKA:** Zkontrolujte, zda je zapnutý bezdrátový pohotovostní režim (ve výchozí konfiguraci je vypnutý), postupujte podle následujících kroků: Advanced Settings (Upřesnit nastavení) -> Power Settings (Nastavení napájení) -> Wireless (Bezdrát) -> Always On (Vždy zapnuto).

Advanced Settings	Dell 7700FullHD
Image Settings	Quick Shutdown ▶ Off
Display Settings	Power Saving ▶ 120 min
Projector Settings	Wireless ▶ Always On
LAN Settings	VGA Output ▶ Off when Standby
Wireless Settings	Lamp Mode ▶ Normal
Menu Settings	Lamp Hour Reset ▶ Press ✓
Power Settings	
PIP Settings	
Information	

Resolution : 1920 x 1080

Chcete-li spustit aktualizaci firmwaru, postupujte podle následujících kroků:

- 1 Po připojení napájecího kabelu projektor přejde do pohotovostního režimu.

- 2 Připojte kabel **místní sítě LAN** k projektoru a k počítači.
- 3 Spusťte internetový prohlížeč a zadejte adresu IP (výchozí adresa IP je 192.168.100.10).
- 4 Na webové stránce **Projector Upgrade (Upgrade projektoru)** stiskněte **Browse (Procházet)** a vyberte soubor k aktualizaci.
- 5 Klepnutím na tlačítko **Update (Aktualizovat)** spusťte aktualizaci. Počkejte, dokud systém nezaktualizuje firmware ve vašem zařízení.

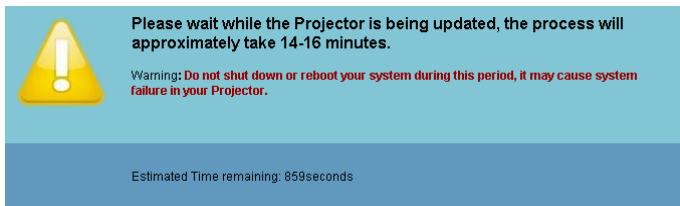

 **POZNÁMKA:** Oba indikátory LED Temp (Teplota) a Lamp (Lampa) svítí (oranžově).

 **UPOZORNĚNÍ:** Nepřerušujte proces aktualizace, mohlo by to způsobit selhání systému!

- 6 Po dokončení aktualizace klepněte na tlačítko **OK**.

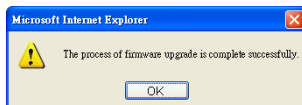

Projector Control Panel (Ovládací panel projektoru)

DELL

7700FullHD > Admin > Projector Control Panel Home >

System Status
Network Setup
Projection Setup
Change Passwords
Reset to Default
Firmware Upgrade
Projector Upgrade
Projector Control Panel
Alert Setting
Reboot System

Projector Information

Projector Status	On	Refresh
Power Saving	Off	Power ON Power OFF
Alert Status	Good	Clear

Image Control

Operation Mode	<input checked="" type="radio"/> Normal Mode <input type="radio"/> ECO Mode
Projector Mode	Front Projection-Desktop
Source Select	None
Video Mode	Presentation Mode
Blank Screen	<input type="radio"/> On <input checked="" type="radio"/> Off
Aspect Ratio	<input checked="" type="radio"/> Original <input type="radio"/> 4:3 <input type="radio"/> Wide
Brightness	50 (0-100) Set
Contrast	50 (0-100) Set
Auto Adjust	

Audio Control

Audio Input	HDMI-A
Volume	10 (0-20) Set
Speaker	<input checked="" type="radio"/> On <input type="radio"/> Off
Factory Reset	

Projector Information (Informace o projektoru)

- **Projector Status (Stav projektoru):** Existuje pět stavů: Lamp On (Lampa je zapnutá), Standby (Pohotovostní režim), Power Saving (Úsporný režim) a Cooling (Chlazení) a Warming up (Zahřívání). Klepnutím na **Refresh (Aktualizovat)** obnovíte stav a nastavení ovládacího panelu.
- **Power Saving (Úsporný režim):** Položku Power Saving (Úsporný režim) lze nastavit na Off (Vypnuto), 30, 60, 90 nebo 120 minut. Více informací najdete v části "Power Saving (Úsporný režim)" na straně 52.
- **Alert Status (Stav upozornění):** K dispozici jsou tři stavy upozornění: Lamp warning (Varování lampy), Low lamp life (Končí životnost lampy) a Temperature warning (Varování teploty). Projektor se může zablokovat v ochranném režimu, je-li aktivováno některé varování. Chcete-li ukončit ochranný režim, klepnutím na **Clear (Vymazat)** vymažete stav upozornění před zapnutím projektoru.

Image Control (Nastavení zobrazení)

- **Operation Mode (Provozní režim):** Umožňuje vybrat provozní režim. K dispozici jsou tyto dvě možnosti: Normal Mode (Normální režim) a ECO Mode (Režim EKO).
- **Projector Mode (Režim projektoru):** Umožňuje vybrat režim projektoru v závislosti na jeho umístění. K dispozici jsou čtyři režimy promítání: Front Projection-Desktop (Zepředu – stolní provedení), Front Projection-Ceiling Mount (Zepředu – montáž na strop), Rear Projection-Desktop (Zezadu – stolní provedení) a Rear Projection-Ceiling Mount (Zezadu – montáž na strop).
- **Source Select (Výběr zdroje):** Nabídka Source Select (Výběr zdroje) umožňuje vybrat vstupní zdroj projektoru. Můžete vybrat VGA-A, VGA-B, S-Video, Composite Video (Kompozitní video), HDMI-A, HDMI-B, RCA Component (Komponentní RCA), Wireless Display (Bezdrátové zobrazení), USB Display (Zobrazení USB) nebo USB Viewer (Prohlížeč USB).
- **Video Mode (Režim videa):** Výběrem režimu optimalizujete zobrazený obraz podle toho, k čemu je projektor používán. Můžete zvolit:
 - **Presentation (Prezentace):** Optimální pro snímky prezentace.
 - **Bright (Jasný):** Maximální jas a kontrast.
 - **Movie (Film):** Pro sledování filmů a prohlížení fotografií.
 - **sRGB:** Poskytuje přesnější podání barev.
 - **Custom (Vlastní):** Upřednostňovaná nastavení uživatele.
- **Blank Screen (Prázdna obrazovka):** Můžete vybrat možnost On (Zapnuto) nebo Off (Vypnuto).
- **Aspect Ratio (Poměr stran):** Výběrem formátu umožňuje zvolit vzhled obrazu.
- **Brightness (Jas):** Výběrem hodnoty až upravte jas obrazu.
- **Contrast (Kontrast):** Výběrem hodnoty nastavte kontrast zobrazení.

Klepnutím na tlačítko **Auto Adjust (Automatické nastavení)** budou nastavení upravena automaticky.

Audio Control (Ovládání zvuku)

- **Audio Input (Vstup zvuku):** Slouží k výběru vstupního zdroje. K dispozici jsou následující možnosti: Analog In (Analogový vstup), HDMI-A, HDMI-B a Wireless/LAN (Bezdrát/místní síť LAN).
- **Volume (Hlasitost):** Vyberte hodnotu (0 - 20) hlasitosti zvuku.
- **Speaker (Reproduktor):** Výběrem možnosti **On (Zapnuto)** aktivujete funkci zvuku nebo výběrem možnosti **Off (Vypnuto)** deaktivujete nastavení zvuku.

Klepnutím na tlačítko **Factory Reset (Tovární nastavení)** obnovíte výchozí tovární nastavení.

Alert Setting (Nastavení upozornění)

7700FullHD > Admin > Alert Setting Home »

E-Mail Alert

Enable Disable E-Mail Alert Test

To: @

Cc: @

From: @

Subject: 7700FullHD-D05698 Alert

SMTP Setting

Out going SMTP Server:

Username:

Password:

Alert Condition

Lamp warning

Low lamp life

Temperature warning

E-mail Alert (Upozornění e-mailem)

- **E-mail Alert (Upozornění e-mailem):** Můžete nastavit, zda chcete být upozorňováni e-mailem (Enable (Aktivovat)) či nikoli (Disable (Deaktivovat)).
- **To (Komu)/Cc (Kopie)/From (Od):** Můžete zadat e-mailovou adresu odesílatele (From (Od)) a příjemců (To (Komu)/Cc (Kopie)) pro přijímání upozornění v případě neobvyklé situace nebo varování.
- **Subject (Předmět):** Můžete zadat předmět e-mailu.

Klepnutím na tlačítko **E-mail Alert Test (Test upozornění e-mailem)** provedete test nastavení upozornění e-mailem.

SMTP Setting (Nastavení SMTP)

- **Out going SMTP server (Odchozí SMTP server), User name (Uživatelské jméno), a Password (Heslo)** vám poskytne správce vaší sítě nebo MIS.

Alert Condition (Podmínka upozornění)

- Můžete vybrat neobvyklé situace nebo varování, na která chcete být upozorňováni e-mailem. V případě splnění podmínek pro upozornění bude odeslán e-mail příjemcům (To (Komu)/Cc (Kopie)).

Klepnutím na tlačítko Save (Uložit) uložíte nastavení.



POZNÁMKA: E-mailové upozornění funguje se standardním SMTP serverem prostřednictvím výchozího portu 25. Nepodporuje šifrování a ověřování (SSL nebo TLS).

Reboot System (Restartovat systém)

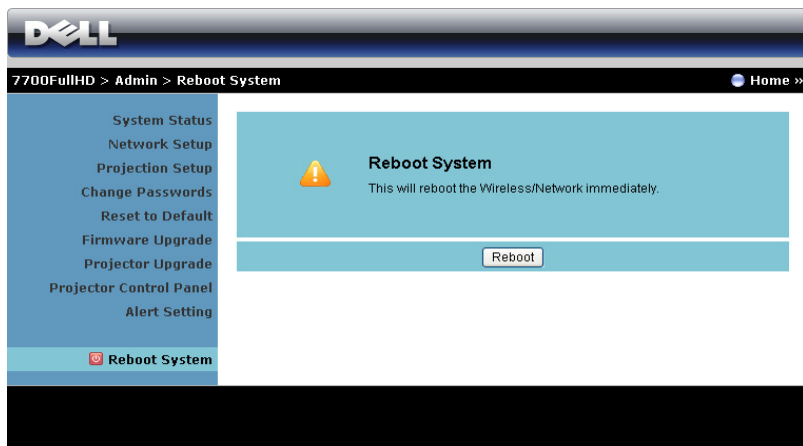

Klepnutím na **Reboot (Restartovat)** restartujete systém.

Crestron

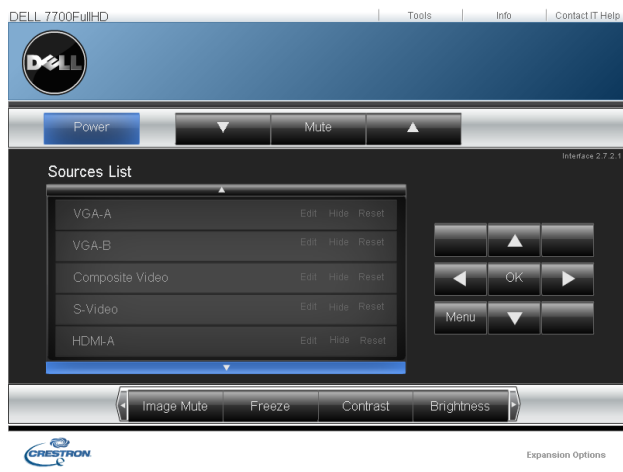

Pro funkci Crestron.

Časté dotazy:

Chtěl bych vzdáleně přistupovat k projektoru prostřednictvím Internetu. Jaké je nejlepší nastavení pro prohlížeč?

Chcete-li použít nejlepší nastavení pro prohlížeč, postupujte podle následujících kroků:

1 Otevřete **Control Panel (Ovládací panely)** → **Internet Options (Možnosti Internetu)** → **karta General (Obecné)** → **Temporary Internet Files (Dočasně soubory Internetu)** → **Settings (Nastavení)** → a vyberte **Every visit to the pages (Při každé návštěvě stránek)**.

2 Některé brány firewall nebo antivirové programy mohou blokovat aplikaci HTTP. Pokud možno vypněte bránu firewall nebo antivirové programy.

Chtěl bych vzdáleně přistupovat k projektoru prostřednictvím Internetu. Jaká čísla portů pro naslouchání soketům mám otevřít v bráně firewall?

Tento projektor používá následující porty pro naslouchání soketům TCP/IP.

UDP/TCP	Port Číslo	Popis
TCP	80	Webová konfigurace (HTTP)
UDP/TCP	25	SMTP: používáno pro směrování e-mailů mezi poštovními servery
UDP/TCP	161	SNMP: Simple Network Management Protocol
UDP	9131	AMX: slouží pro vyhledávání AMX

Proč nemohu přistupovat k projektoru prostřednictvím Internetu?

- 1 Zkontrolujte, zda je váš stolní počítač/notebook připojen k Internetu.
- 2 Obráťte se na vašeho MIS nebo správce sítě a zjistěte, zda se váš stolní počítač/notebook nachází ve stejné podsíti.

Proč nemohu přistupovat k serveru SMTP?

- 1 Obrat' te se na vašeho MIS nebo správce sítě a zjistěte, zda je funkce serveru SMTP pro projektor otevřená a zda je adresa IP přiřazená projektoru povolena pro přístup k serveru SMTP. Číslo portu SMTP projektoru pro naslouchání paketům je 25 a nelze jej změnit.
- 2 Zkontrolujte, zda je správně nastaven odchozí SMTP server, uživatelské jméno a heslo.
- 3 Některé SMTP servery budou kontrolovat, zda e-mailová adresa „Od“ odpovídá údajům „Uživatelské jméno“ a „Heslo“. Například používáte test@dell.com jako e-mailovou adresu v poli „Od“. V tomto případě musíte rovněž používat informace účtu test@dell.com jako uživatelské jméno a heslo pro přihlašování k serveru SMTP.

Proč nelze přijmout testovací e-mail s upozorněním, ačkoli projektor ukazuje, že testovací e-mail s upozorněním byl již odeslán?

Na základě omezení serveru SMTP byl e-mail s upozorněním pravděpodobně identifikován jako nevyžádaná pošta. Požádejte vašeho MIS nebo správce sítě o nastavení serveru SMTP.

Konfigurace brány firewall a časté dotazy

Otázka: Proč nemohu přistupovat na stránku Web Management (Webová správa)?

Odpověď: Konfigurace brány firewall ve vašem počítači vám může zabránovat v přístupu na webovou stránku Web Management (Webová správa). Zkontrolujte následující konfigurační nastavení:

Ochrana bránou firewall	Konfigurace
McAfee Security Center	<ol style="list-style-type: none">1 Spustíte McAfee Security Center (Start > All Programs (Všechny programy) > McAfee > McAfee Security Center).2 Na kartě personal firewall plus (osobní brána firewall plus) klepněte na View the Internet Applications List (Zobrazit seznam internetových aplikací).3 Vyhledejte a vyberte ze seznamu položku Dell 7700FullHD Projector (Projektor Dell 7700FullHD).4 Klepněte pravým tlačítkem myši na sloupec Permissions (Oprávnění).5 Vyberte Allow Full Access (Povolit plný přístup) z místní nabídky.
Norton AntiVirus	<ol style="list-style-type: none">1 Otevřete Norton AntiVirus (Start > All Programs (Všechny programy) > Norton AntiVirus > Norton AntiVirus).2 Klepněte na nabídku Options (Možnosti) a potom vyberte Norton AntiVirus.3 Na stránce Status (Stav) vyberte Internet Worm Protection (Ochrana před internetovými červy).4 Vyhledejte a vyberte ze seznamu programů položku Dell 7700FullHD Projector (Projektor Dell 7700FullHD).5 Klepněte pravým tlačítkem myši na sloupec Internet Access (Internetový přístup).6 V místní nabídce vyberte možnost Permit All (Povolit vše).7 Klepněte na OK.

Ochrana bránou firewall	Konfigurace
Sygate Personal Firewall	<ol style="list-style-type: none"> 1 Otevřete Sygate Personal Firewall (Start > All Programs (Všechny programy) > Sygate > Sygate Personal Firewall). 2 V seznamu Running Applications (Spuštěné aplikace) vyhledejte a klepněte pravým tlačítkem myši na Dell 7700FullHD Projector (Projektor Dell 7700FullHD). 3 V místní nabídce vyberte možnost Allow (Povolit).
Brána firewall systému Windows	<ol style="list-style-type: none"> 1 Otevřete bránu firewall systému Windows (Start > All Programs (Všechny programy) > Control Panel (Ovládací panely)). Poklepejte na Windows Firewall (Brána firewall systému Windows). 2 Na kartě General (Obecné) zrušte zaškrtnutí Don't allow exceptions (Nepovolovat výjimky). 3 Na kartě Exceptions (Výjimky) klepněte na tlačítko Add Program... (Přidat program...). 4 Vyhledejte a vyberte ze seznamu programů položku Dell 7700FullHD Projector (Projektor Dell 7700FullHD) a potom klepněte na tlačítko OK. 5 Klepnutím na OK potvrďte nastavení výjimek.
Zone Alarm	<ol style="list-style-type: none"> 1 Otevřete Zone Alarm Firewall (Start > All Programs (Všechny programy) > Zone Labs > Zone Labs Center). 2 Na stránce Program Control (Ovládání programu) vyhledejte a vyberte ze seznamu položku Dell 7700FullHD Projector (Projektor 7700FullHD). 3 Klepněte pravým tlačítkem myši na sloupec Access-Trust (Přístup-důvěryhodný). 4 V místní nabídce vyberte možnost Allow (Povolit). 5 Klepněte pravým tlačítkem myši a vyberte Allow (Povolit) pro sloupce Access-Internet (Přístup-Internet), Server-Trust (Server-důvěryhodný) a Server-Internet.

Vytvořit aplikační token

 **POZNÁMKA:** Tato funkce je použitelná pouze u modelů pro bezdrátové připojení.

Aplikační okno umožňuje promítat z připojeného USB tokenu.

- 1 V aplikačním softwaru klepněte na  > **Make Application Token (Vytvořit aplikační token)**.
- 2 Zobrazí se následující obrazovka. Klepněte na **Next (Další)**.



- 3 Připojte jednotku flash do některého z portů USB počítače. Vyberte jednotku ze seznamu a potom klepněte na **Next (Další)**.

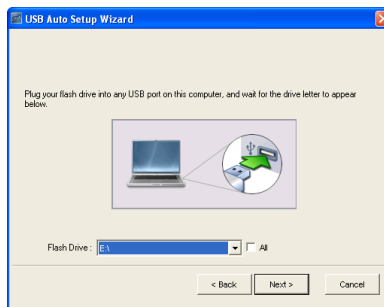

- 4 Klepnutím na **Finish (Dokončit)** ukončete průvodce.

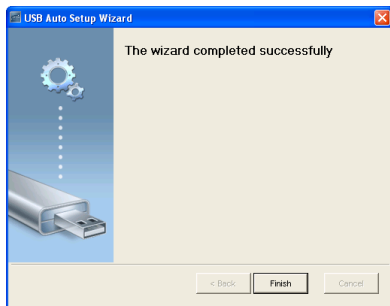

Odstraňování problémů s projektorem

Máte-li problémy s projektorem, přečtěte si následující rady k odstraňování závad. Jestliže problém přetrvává, kontaktujte společnost Dell™ (viz Kontaktní informace společnosti Dell™ strana 115).



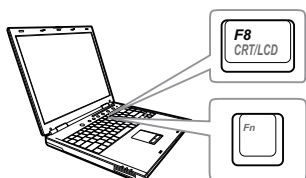

Problém

Na projekční ploše se neobjeví žádný obraz



Možné řešení

- Ujistěte se, že kryt objektivu je sejmut a projektor je zapnutý.
- Zkontrolujte, zda jste vybrali správní vstupní zdroj v nabídce INPUT SOURCE (ZDROJ VSTUPU).
- Ujistěte se, že je zapnut externí video port. Používáte-li přenosný počítač Dell™ typu laptop, stiskněte **Fn** **F8** (Fn+F8). V případě jiného počítače si přečtěte příslušnou dokumentaci. Pokud obrázky nejsou zobrazeny správně, zaktualizujte ovladač grafiky počítače. V případě počítačů Dell viz support.dell.com.
- Ujistěte se, že všechny kabely jsou dobře zapojené. Viz "Zapojení projektoru" na straně 10.
- Zkontrolujte, zda nejsou kontakty v konektorech ohnuté nebo poškozené.
- Zkontrolujte, zda je správně nainstalována projekční lampka (viz část "Výměna lampy" na straně 106).
- Použijte **Test Pattern (Testovací vzor)** v **Projector Settings (Nastavení projektoru)** v nabídce **Advanced Settings (Upřesnit nastavení)**. Ujistěte se, že barvy vzoru testovacího obrazce jsou správné.

Problém (pokračování)	Možné řešení (pokračování)
Částečný, rolující nebo špatně zobrazený obraz	<p>1 Stiskněte tlačítko Auto Adjust (Automatická úprava) na dálkovém ovladači nebo na ovládacím panelu.</p> <p>2 Používáte-li přenosný počítač Dell™, nastavte rozlišení počítače na Full HD (1920 x 1080):</p> <p>a Pravým tlačítkem myši klepněte na prázdnou část plochy Microsoft® Windows®, klepněte na položku Properties (Vlastnosti) a potom vyberte kartu Settings (Nastavení).</p> <p>b Zkontrolujte, zda nastavení pro externí port monitoru je 1920 x 1080 obrazových bodů.</p> <p>c Stiskněte tlačítko   (Fn+F8).</p>
Vaše prezentace se na projekční ploše nezobrazuje	<p>Používáte-li přenosný počítač, stiskněte tlačítko   (Fn+F8).</p>
Obraz bliká nebo není stabilní	<p>Nastavte stabilizaci v podnabídce OSD Display Settings (Nastavení zobrazení) v Advanced Settings (Upřesnit nastavení) (pouze v režimu PC).</p>
V obraze se objevuje vodorovný blikající pruh	<p>Nastavte frekvenci v podnabídce OSD Display Settings (Nastavení zobrazení) v Advanced Settings (Upřesnit nastavení) (pouze v režimu PC).</p>

Problém (pokračování)	Možné řešení (pokračování)
Nesprávná barva obrazu	<ul style="list-style-type: none"> • Pokud zobrazovací zařízení přijme špatný výstup signálu z grafické karty, nastavte typ signálu na RGB v nabídce OSD Image Settings (Nastavení obrazu) na kartě Advanced Settings (Upřesnit nastavení). • Použijte Test Pattern (Testovací vzor) v Projector Settings (Nastavení projektoru) v nabídce Advanced Settings (Upřesnit nastavení). Ujistěte se, že barvy vzoru testovacího obrazce jsou správné.
Obraz je rozostřený	<ol style="list-style-type: none"> 1 Upravte obraz zaostřovacím kroužkem na objektivu. 2 Ujistěte se, že projekční plátno leží v požadované vzdálenosti od projektoru (3,28 stop [1,0 m] až 39,37 stop [12,0 m]).
Obraz je roztažený, pokud je zobrazován formát 16:9 DVD	<p>Tento projektor automaticky rozpoznává formát vstupního signálu. Udrží poměr stran promítaného obrazu podle formátu vstupního signálu s původním nastavením.</p> <p>Pokud je promítaný obraz stále roztažený, upravte poměr stran v Display Settings (Nastavení zobrazení) v nabídce Advanced Settings (Upřesnit nastavení) v OSD.</p>
Obraz je převrácený	Výberte položku Projector Settings (Nastavení projektoru) v Advanced Settings (Upřesnit nastavení) z nabídky OSD a nastavte režim projektoru.
Lampa je spálená nebo praská	Když lampa dosáhne konce své životnosti, může se spálit a může se ozvat hlasité prasknutí. V takovém případě nelze projektor zapnout. Při výměně lampy postupujte podle pokynů v části "Výměna lampy" na straně 106.
Indikátor LAMP (LAMP) svítí oranžově	V případě, že indikátor LAMP (LAMP) bez přerušení svítí oranžově, vyměňte lampu.

Problém (pokračování)	Možné řešení (pokračování)
Indikátor LAMP (LAMPA) bliká oranžově	<p>Pokud indikátor LAMP (LAMPA) bliká oranžově, pravděpodobně došlo k přerušení připojení modulu lampy. Zkontrolujte modul lampy a ujistěte se, zda je správně nainstalován.</p> <p>Když indikátory LAMP (LAMPA) a Power (Napájení) oranžově blikají, znamená to, že ovladač lampy selhal a projektor se automaticky vypne.</p> <p>Když indikátory LAMP (LAMPA) a TEMP (TEPLOTA) blikají oranžově a indikátor Power (Napájení) svítí modře, znamená to, že barevný disk nefunguje a projektor se automaticky vypne.</p> <p>Chcete-li ukončit ochranný režim, stiskněte a podržte tlačítko POWER (NAPÁJENÍ) po dobu 10 sekund.</p>
Indikátor TEMP (TEPLOTA) bez přerušení svítí oranžově	<p>Projektor je přehřátý. Displej se automaticky vypne. Po vychladnutí projektoru zkuste opět displej zapnout. Jestliže problém přetrvává, kontaktujte společnost Dell™.</p>
Indikátor TEMP (TEPLOTA) bliká oranžově	<p>Pokud selže ventilátor projektoru, projektor se automaticky vypne. Zkuste vymazat režim projektoru stisknutím a podržením tlačítka POWER (NAPÁJENÍ) po dobu 10 sekund. Počkejte přibližně 5 minut a zkuste napájení znovu zapnout. Jestliže problém přetrvává, kontaktujte společnost Dell™.</p>
Na obrazovce se nezobrazí OSD	<p>Stisknutím a podržením tlačítka Menu (Nabídka) na panelu po dobu 15 sekund odemkněte nabídku OSD. Zkontrolujte Menu Lock (Zámek nabídky) na strana 49.</p>
Dálkový ovladač dobře nefunguje nebo funguje v příliš krátkém rozsahu	<p>Baterie je pravděpodobně vybitá. Zkontrolujte, zda laserový paprsek vysílaný z dálkového ovladače není příliš ztlumený. Pokud ano, použijte dvě nové baterie AAA.</p>

Vodící signály

Stav projektoru	Popis	Ovládací tlačítka	Indikátor	
		Napájení	TEMP (TEPLOTA) (Oranžová)	LAMP (LAMPA) (Oranžová)
Pohotovostní režim	Projektor se nachází v pohotovostním režimu. Je připraven na spuštění.	MODRÁ Bliká	NESVÍTÍ	NESVÍTÍ
Režim zahřívání	Projektor se během určité doby zahřeje a zapne.	MODRÁ	NESVÍTÍ	NESVÍTÍ
Lampa je zapnutá	Projektor se nachází v normálním režimu a je připraven zobrazit obraz.  Poznámka: Nabídka OSD není otevřená.	MODRÁ	NESVÍTÍ	NESVÍTÍ
Režim chlazení	Projektor se chladí před vypnutím.	MODRÁ	NESVÍTÍ	NESVÍTÍ
Chlazení před režimem snížené spotřeby	Před přepnutím do režimu snížené spotřeby se projektor 60 sekund chladí.	ORANŽOVÁ	NESVÍTÍ	NESVÍTÍ
Projektor je přehřátý	Větrací otvory jsou pravděpodobně ucpané nebo se okolní teplota pohybuje nad 35 °C. Projektor se automaticky vypne. Zkontrolujte, zda nejsou větrací otvory zablokované a zda se okolní teplota nachází v provozním rozsahu. Jestliže problém přetrvává, kontaktujte společnost Dell.	NESVÍTÍ	ORANŽOVÁ	NESVÍTÍ
Ovladač lampy přehřátý	Ovladač lampy je přehřátý. Větrací otvory jsou pravděpodobně ucpané. Projektor se automaticky vypne. Po vychladnutí projektoru zkuste opět displej zapnout. Jestliže problém přetrvává, kontaktujte společnost Dell.	ORANŽOVÁ	ORANŽOVÁ	NESVÍTÍ
Závada ventilátoru	Došlo k závadě jednoho z ventilátorů. Projektor se automaticky vypne. Jestliže problém přetrvává, kontaktujte společnost Dell.	NESVÍTÍ	ORANŽOVÁ Bliká	NESVÍTÍ
Selhání ovladače lampy	Došlo k selhání ovladače lampy. Projektor se automaticky vypne. Po třech minutách odpojte napájecí kabel a potom znovu zapněte zobrazovací zařízení. Jestliže problém přetrvává, kontaktujte společnost Dell.	ORANŽOVÁ Bliká	NESVÍTÍ	ORANŽOVÁ Bliká
Selhání barevného disku	Barevný disk nelze spustit. Došlo k chybě projektoru a projektor se automaticky vypíná. Odpojte napájecí kabel a po třech minutách znovu zapněte projektor. Jestliže problém přetrvává, kontaktujte společnost Dell.	MODRÁ	ORANŽOVÁ Bliká	ORANŽOVÁ Bliká
Závada lampy	Došlo k závadě lampy. Vyměňte lampu.	NESVÍTÍ	NESVÍTÍ	ORANŽOVÁ
Závada – napájení stejnosměrným proudem (+12V)	Napájení bylo přerušeno. Projektor se automaticky vypne. Odpojte napájecí kabel a po třech minutách znovu zapněte projektor. Jestliže problém přetrvává, kontaktujte společnost Dell.	ORANŽOVÁ Bliká	ORANŽOVÁ	ORANŽOVÁ
Připojení modulu lampy selhalo	Pravděpodobně došlo k přerušení připojení modulu lampy. Zkontrolujte modul lampy a ujistěte se, zda je správně nainstalován. Jestliže problém přetrvává, kontaktujte společnost Dell.	NESVÍTÍ	NESVÍTÍ	ORANŽOVÁ Bliká

Výměna lampy

△ UPOZORNĚNÍ: Než začnete provádět jakýkoli postup v tomto oddílu, zajistěte splnění bezpečnostních pokynů na straně strana 8.

Vyměňte lampu, jakmile se na obrazovce objeví zpráva „**Lamp is approaching the end of its useful life in the operation. (Blíží se konec provozní životnosti lampy.) Replacement suggested! www.dell.com/lamps**“ (Blíží se konec životnosti lampy v plném provozu. Doporučujeme lampu vyměnit). Jestliže problém přetrvává i po výměně lampy, kontaktujte společnost Dell™. Další informace viz Kontaktování společnosti Dell™ na straně 115.

△ UPOZORNĚNÍ: Aby byl zajištěn bezpečný a optimální provoz projektoru, používejte originální lampu.

△ UPOZORNĚNÍ: Používáním se lampa silně zahřívá. Nepokoušejte se vyměnit lampu, pokud jste nenechali projektor po použití vychladnout po dobu alespoň 30 minut.

△ UPOZORNĚNÍ: Nikdy se nedotýkejte žárovky ani skleněné části lampy. Lamy projektorů jsou velmi křehké a při doteku se mohou roztrítit. Rozbité střeby jsou ostré a mohou způsobit zranění.

△ UPOZORNĚNÍ: Dojde-li k roztržení lampy, odstraňte z projektoru všechny prasklé kusy a zlikvidujte nebo recyklujte v souladu se státními, místními a federálními zákony. Další informace viz www.dell.com/hg.

- 1 Vypněte projektor a odpojte kabel síťového napájení.
- 2 Ponechte projektor vychladnout po dobu minimálně 30 minut.
- 3 Uvolněte dva šrouby, které drží kryt lampy a sejměte kryt.
- 4 Uvolněte dva šrouby, které drží lampu.
- 5 Uchopte lampu za kovovou úchytku a vyjměte ji.

🔪 POZNÁMKA: Společnost Dell™ může požadovat, aby lampy vyměněné v záruce byly vráceny. V opačném případě si u místního závodu na zpracování odpadu zjistěte nejbližší sběrné místo.

- 6 Namontujte novou lampu.
- 7 Utáhněte dva šrouby, které drží lampu.
- 8 Nasadte kryt lampy a utáhněte dva šrouby.

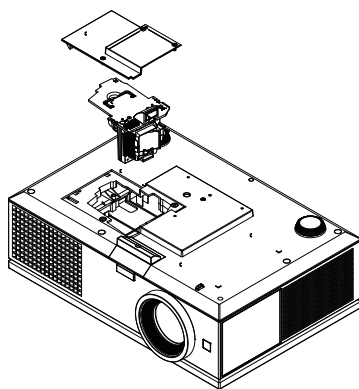

9 Vynulujte počítadlo doby provozu lampy výběrem možnosti „Yes (Ano)“ pro **Lamp Hour Reset (Resetování hodin lampy)** v nabídce **Advanced Settings (Nastavení spotřeby)** v nabídce **Advanced Settings (Upřesnit nastavení)** (viz Nastavení napájení v nabídce Upřesňující nastavení na strana 52). Při instalaci nového modulu lampy projektor automaticky rozpozná a vynuluje provozní hodiny lampy.



UPOZORNĚNÍ: Likvidace lampy (pouze pro USA)

 LAMPA (LAMPY) UVNITŘ VÝROBKU OBSAHUJÍ RTUŤ A MUSÍ SE RECYKLOVAT NEBO LIKVIDOVAT PODLE MÍSTNÍCH, STÁTNÍCH NEBO FEDERÁLNÍCH ZÁKONŮ. VÍCE INFORMACÍ NAJDETE NA ADRESE WWW.DELL.COM/HG, NEBO KONTAKTUJTE ELECTRONIC INDUSTRIES ALLIANCE NA ADRESE WWW.EIAE.ORG. INFORMACE O LIKVIDACI LAMPY NAJDETE NA STRÁNKÁCH WWW.LAMPRECYCLE.ORG.

Technické údaje

světelná technologie	0,95" 1080p DMD, DarkChip2™
Jas	5000 ANSI lumenů (max.)
Kontrastní poměr	2500:1 (přirozený) 10000:1 (dynamický) 20000:1 (statický)
Rovnoměrnost osvětlení plochy obrazu	Typicky 85% (japonská norma JBMA)
Počet pixelů	1920 x 1080 (1080p)
Aspect Ratio (Poměr stran)	16:9
Množství zobrazitelných barev	1,07 miliard barev (s rozkladem)
Rychlost barevného disku	2X
Objektiv	Clona: F/ 2,6 – 2,9 Ohnisková vzdálenost, f = 39,12 – 46,94 mm Objektiv s ručním zoomem 1,2x Poměr vzdálenosti a šířky = 1,85 – 2,22 širokoúhlý a teleobjektiv Poměr odchylky: 115 ± 5%
Velikost promítaného obrazu	20,3 – 292,9 palců (úhlopříčně)
Projekční vzdálenost	3,28~39,37 ft (1 m ~ 12 m)
Video kompatibilita	Kompozitní video / S-Video: NTSC (J, M, 4.43), PAL (B, D, G, H, I, M, N, Nc, 60), SECAM (B, D, G, K, K1, L) HDMI a vstup komponentního videa (prostřednictvím VGA a YPbPr RCA): 1080i/p, 720p, 576i/p, 480i/p
Napájení	Univerzální střídavý 100 - 240 50 - 60 Hz se vstupem PFC

Příkon	Normální režim: 525 W ± 10 % při 110 V Ekonomický režim: 430 W ± 10 % při 110 V Úsporný režim: <20 W (zapnutý bezdrát a síť) Pohotovostní režim: < 0,5 W (vypnutá síť, výstup VGA a bezdrát)
Zvuk	2 reproduktory x 5 wattů RMS
Hlučnost	39 dB(A) v normálním režimu, 36 dB(A) v úsporném režimu
Hmotnost	16 lb (7,26 kg)
Rozměry (Š x V x H)	17,01 x 5,31 x 11,42 palců (432 x 135 x 290 mm)

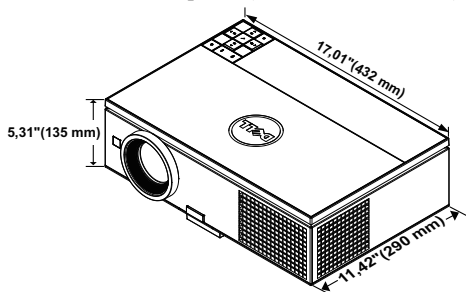

Pracovní prostředí	Provozní teplota: 5 °C - 35°C (41°F- 95°F) Vlhkost vzduchu: 80 % maximum Teplota skladování: 0 °C - 60 °C (32 °F až 140 °F) Vlhkost vzduchu: 90 % maximum Přepravní teplota: -20 °C - 60°C (-4 °F až 140°F) Vlhkost: 90 % maximum
I/O konektory	Napájení: Jedna zásuvka střídavého napájení (3kolíková – vstup C14) Vstup VGA: Dva 15kolíkové konektory D-sub (modré), VGA-A a VGA-B pro vstup analogového RGB/komponentního signálu. Výstup VGA: Jeden 15kolíkový konektor D-sub (černý) pro smyčku VGA-A. Vstup komponentního videa: Jedna sada konektoru RCA (RGB) pro komponentní vstupní signál.

Vstup S-video: Jeden standardní 4kolíkový min-DIN S-Video konektor pro signál Y/C.

Vstup kompozitního videa: Jeden žlutý RCA konektor jack pro signál CVBS.

Vstup HDMI: Dva konektory HDMI pro podporu HDMI 1.3. Kompatibilní s HDCP.

Vstup analogového zvuku: Jeden 3,5 mm stereo mini telefonní konektor jack (modrý).

Variabilní výstup zvuku: Jeden 3,5 mm stereo mini telefonní konektor jack (zelený).

Port USB (typ A): Jeden konektor USB pro prohlížeč Photo/PtG (formát JPG/PPT).

Port USB (typ B): Jeden podřízený mini USB konektor pro vzdálenou podporu a jeden konektor USB pro podporu zobrazení USB.

Port RS232: Jeden 9kolíkový D-sub pro komunikaci RS232.

Port RJ45: Jeden konektor RJ45 pro ovládání projektoru prostřednictvím sítě a síťového zobrazení.

Výstup 12 V: Jeden výstup 12 V = / 200 mA s max. relé pro plátno s automatickým posuvem.

Bezdrátový hardwarový klíč Standard bezdrátového připojení: IEEE802.11b/g/n

Bezdrát: Jeden konektor WiFi USB (typ A) pro podporu modulu pro bezdrátové připojení (rozhraní USB, volitelně).

Prostředí operačního systému: Windows 7/Vista/XP/2000, MAC OS X

Podpora: Snímky prezentace a ovládání projektoru.

Umožňuje připojit až 30 uživatelů najednou.

Možnost rozdělení obrazovky na 4-na-1. Umožňuje promítat na ploše čtyři snímky prezentace.

Režim ovládání konferencí.

Podporuje zvukové promítání (je třeba nainstalovat dodatečný ovladač)

Podporuje vysílání datových proudů videa (až 720p)

lampa

Lampa Philips 400 W, kterou si uživatel může sám vyměnit (až 2000 hodin v úsporném režimu; až 1500 hodin v normálním režimu)



POZNÁMKA: Životnost lampy projektoru je pouze míra snižování jasů a nejedná se o specifikaci času, po kterém lampa praskne nebo přestane svítit. Životnost lampy je definována jako doba, po které se více než 50 procent vzorku světla lampy sníží jas přibližně o 50 procent jmenovitých lumenů pro specifickou lampu. Životnost lampy není nijak zaručena. Skutečná provozní životnost lampy projektoru se bude lišit podle provozní podmínek a způsobech používání. Používání projektoru v náročných podmínkách, mezi které může patřit prašná prostředí, prostředí s vysokými teplotami, mnoho hodin provozu denně a náhlé vypínání může velmi pravděpodobně způsobit zkrácení provozní životnosti lampy nebo selhání lampy.

Funkce jednotlivých kolíků RS232

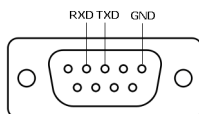

Protokol RS232

- Nastavení komunikace

Nastavení připojení	Hodnota
Přenosová rychlost	19.200
Datové bity	8
Parita	Žádná
Stop bity	1

- **Typy příkazů**

Pro zobrazení nabídky OSD a provedení nastavení.

- **Syntaxe řídicích příkazů (z PC do projektoru)**

[H][AC][SoP][CRC][ID][SoM][PŘIKAZ]

- **Příklad:** Příkaz ZAPNOUT (nejdříve odeslat nízký bajt)

--> 0xBE, 0xEF, 0x10, 0x05, 0x00, 0xC6, 0xFF, 0x11, 0x11, 0x01, 0x00, 0x01

- **Seznam řídicích příkazů**

Nejnovější kód RS232 je k dispozici na webu odborné pomoci společnosti Dell na adrese: support.dell.com.

Zdroje kombinací PIP

	HDMI-A	HDMI-B	VGA-A	VGA-B	Komponentní
HDMI-A	Ne	Ne	Ano	Ano	Ano
HDMI-B	Ne	Ne	Ano	Ano	Ano
VGA-A	Ano	Ano	Ne	Ne	Ne
VGA-B	Ano	Ano	Ne	Ne	Ne
Komponentní	Ano	Ano	Ne	Ne	Ne
S-Video	Ano	Ano	Ne	Ne	Ne
Kompozitní	Ano	Ano	Ne	Ne	Ne
Bezdrátové zobrazení	Ne	Ne	Ano	Ano	Ano
Zobrazení USB	Ne	Ne	Ano	Ano	Ano
Prohlížeč USB	Ne	Ne	Ano	Ano	Ano

	S-Video	Kompozitní	Bezdrátové zobrazení	Zobrazení USB	Prohlížeč USB
HDMI-A	Ano	Ano	Ne	Ne	Ne
HDMI-B	Ano	Ano	Ne	Ne	Ne
VGA-A	Ne	Ne	Ano	Ano	Ano
VGA-B	Ne	Ne	Ano	Ano	Ano
Komponentní	Ne	Ne	Ano	Ano	Ano
S-Video	Ne	Ne	Ano	Ano	Ano
Kompozitní	Ne	Ne	Ano	Ano	Ano
Bezdrátové zobrazení	Ano	Ano	Ne	Ne	Ne
Zobrazení USB	Ano	Ano	Ne	Ne	Ne
Prohlížeč USB	Ano	Ano	Ne	Ne	Ne

Kompatibilní režimy (Analogový/Digitální)

Resolution (Rozlišení)	Obnovovací frekvence (Hz)	Frekvence vodorovné synchronizace (kHz)	Takt pixelů (MHz)
640 x 350	70,087	31,469	25,175
640 x 480	59,940	31,469	25,175
640 x 480 p60	59,940	31,469	25,175
720 x 480 p60	59,940	31,469	27,000
720 x 576 p50	50,000	31,250	27,000
720 x 400	70,087	31,469	28,322
640 x 480	75,000	37,500	31,500
848 x 480	60,000	31,020	33,750
640 x 480	85,008	43,269	36,000
800 x 600	60,317	37,879	40,000
800 x 600	75,000	46,875	49,500
800 x 600	85,061	53,674	56,250
1024 x 768	60,004	48,363	65,000
1280 x 720 p50	50,000	37,500	74,250
1280 x 720 p60	60,000	45,000	74,250
1920 x 1080 i50	50,000	28,125	74,250
1920 x 1080 i60	60,000	33,750	74,250
1280 x 720	59,855	44,772	74,500
1024 x 768	75,029	60,023	78,750
1280 x 800	59,810	49,702	83,500
1366 x 768	59,790	47,712	85,500
1360 x 768	60,015	47,712	85,500
1024 x 768	84,997	68,677	94,500
1440 x 900	59,887	55,935	106,500
1152 x 864	75,000	67,500	108,000
1280 x 960	60,000	60,000	108,000
1280 x 1024	60,020	63,981	108,000
1152 x 864	85,000	77,095	119,651
1400 x 1050	59,978	65,317	121,750
1280 X 800	84,880	71,554	122,500
1280 x 1024	75,025	79,976	135,000
1440 X 900	74,984	70,635	136,750
1680 x 1050	59,954	65,290	146,250
1280 x 960	85,002	85,938	148,500
1920 x 1080	60,000	67,500	148,500
1400 X 1050	74,867	82,278	156,000
1280 x 1024	85,024	91,146	157,000
1440 X 900	84,842	80,430	157,000
1600 x 1200	60,000	75,000	162,000

Kontaktní informace společnosti Dell

Zákazníci v USA mohou volat na číslo 800-WWW-DELL(800-999-3355).

 **POZNÁMKA:** Pokud nemáte aktivní připojení k Internetu, můžete vyhledat kontaktní informace na faktuře, ústřížku k balení, účtence nebo v katalogu produktů Dell.

Společnost Dell™ poskytuje řadu možností podpory a služeb online a prostřednictvím telefonu. Dostupnost se liší podle země a výrobku a je možné, že některé služby nebudou ve vaší oblasti k dispozici. Kontaktování společnosti Dell ohledně odbytu, technické podpory nebo služeb pro zákazníky:

- 1 Navštivte **support.dell.com**.
- 2 Ověřte vaši zemi nebo oblast v rozevírací nabídce **Choose A Country/Region (Zvolit zemi/oblast)** v dolní části stránky.
- 3 Klepněte na tlačítko **Contact Us (Kontaktovat)** v levé části stránky.
- 4 Podle potřeby vyberte příslušný odkaz na službu nebo podporu.
- 5 Zvolte způsob kontaktování společnosti Dell, který vám vyhovuje.

Příloha: Glosář

ANSI LUMENY — Standard měření jasu. Vypočítává se tak, že se čtverečný metr obrazu rozdělí na devět stejných obdélníků, změří se hodnota svítivosti (nebo jasu) uprostřed každého obdélníku a vypočítá se průměr těchto devíti bodů.

POMĚR STRAN — Nejpopulárnější poměr stran je 4:3 (4 na 3). Poměr stran video formátu starších televizí a počítačů je 4:3, což znamená, že šířka obrazu jsou násobkem 4/3 výšky.

Jas — Množství světla, které vydává displej, projekční obraz nebo projekční zařízení. Jas projektoru se měří pomocí ANSI lumenů.

Teplota barev — Barevný vzhled bílého světla. Nízká teplota barev vyjadřuje teplejší (žlutější/červenější) světlo, zatímco vysoká teplota barev vyjadřuje chladnější (modřejší) světlo. Standardní jednotka teploty barev je Kelvin (K).

Komponentní video — Způsob přenosu kvalitního videa ve formátu, který se skládá ze signálu luma a dvou samostatných signálů chroma a pro analogovou složku se definují jako Y'Pb'Pr' a pro digitální složku jako Y'Cb'Cr'. Komponentní video je možné používat u DVD přehrávačů.

Kompozitní video — Signál videa, který kombinuje luma (jas), chroma (barvu), burst (barevnou referenci) a sync (signály horizontální a vertikální synchronizace) do vlny signálu přenášené jedním párem vodičů. Existují tři druhy formátů, konkrétně NTSC, PAL a SECAM.

Komprimované rozlišení — Pokud má vstupní obraz vyšší rozlišení, než je nativní rozlišení projektoru, bude výsledný obraz přizpůsoben nativnímu rozlišení projektoru. Vzhledem k povaze komprese v digitálním zařízení bude část obrazového obsahu ztracena.

Kontrastní poměr — Rozsah světlých a tmavých hodnot v obrazu nebo poměr mezi jejich maximálními a minimálními hodnotami. V projekčním průmyslu existují dvě metody měření poměru:

1 *Full On/Off (Plně rozsvícený/zhasnutý)* — mění poměr světelného výstupu zcela bílého obrazu (plně rozsvícený) a světelného výstupu zcela černého obrazu (plně zhasnutý).

2 *ANSI* — mění vzorec 16 střídavě černých a bílých obdélníků. Kontrastní poměr *ANSI* je určen podílem průměrného světelného výstupu bílých a černých obdélníků.

U stejného projektoru je kontrast podle metody *Full On/Off (plně rozsvícený/zhasnutý)* vždy větší, než kontrast podle *ANSI*.

dB —decibel — Jednotka vyjadřující relativní rozdíl síly nebo intenzity, většinou mezi dvěma akustickými nebo elektrickými signály, rovnající se desetinásobku dekadického logaritmu poměru těchto dvou hladin.

Diagonální obraz — Metoda měření velikosti obrazovky nebo promítaného obrazu. Měří se vzdálenost z jednoho do druhého rohu. Obraz 270 cm vysoký a 360 cm široký má diagonálu 450 cm. V tomto dokumentu se předpokládá, že diagonální rozměry jsou udávány pro tradiční poměr počítačového obrazu 4:3, jak je uvedeno v příkladu výše.

DHCP — Dynamic Host Configuration Protocol — Síťový protokol, který umožňuje serveru automaticky přiřadit adresu TCP/IP zařízení.

DLP® — Digital Light Processing™ (Zpracování digitálního světla)—Technologie reflexního zobrazení vyvinutá firmou Texas Instruments. Používá malá otáčivá zrcátka. Světlo procházející barevným filtrem dopadá na DLP zrcátka, které uloží RGB barvy na promítaný obraz. Znamé i jako DMD.

DMD — Digital Micro-Mirror Device— Každé DMD se skládá z tisíců nastavitelných mikroskopických hliníkových zrcátek, které jsou umístěné na skrytém jhu.

DNS — Domain Name System — Internetová služba, která překládá názvy domén na adresy IP.

Ohnisková vzdálenost — Vzdálenost mezi přední čočkou objektivu k bodu zaostření.

Frekvence — Je četnost opakování cyklů elektrických signálů za sekundu. Měří se v Hz (hertzech).

HDCP — High-Bandwidth Digital-Content Protection — Specifikace vyvinutá společností Intel™ Corporation na ochranu digitální zábavy na digitálním rozhraní, například DVI, HDMI.

HDMI — High-Definition Multimedia Interface — HDMI přenáší nekomprimované video o vysokém rozlišení společně s digitálním zvukem a ovládacími daty zařízení prostřednictvím jediného konektoru.

Hz (Hertz) — Jednotka frekvence.

IEEE802.11 — Skupina standardů pro komunikaci prostřednictvím bezdrátových místních sítí (WLAN). 802.11b/g/n využívá pásmo 2,4 GHz.

Korekce lichoběžníkového zkreslení — Zařízení, které napravit zkreslený obraz (většinou je široká horní a úzká dolní část obrazu), který vzniká při špatném zobrazovacím úhlu projektoru.

Maximální vzdálenost — Vzdálenost projektoru a obrazu, při které projektor dokáže zobrazit ještě použitelný obraz (dostatečně jasný) v plně zatemněné místnosti.

Maximální velikost obrazu — Největší obraz, který projektor dokáže zobrazit v plně zatemněné místnosti. Limit je většinou dán fokálním rozsahem optiky.

Minimální vzdálenost — Nejkratší vzdálenost, na kterou projektor dokáže zaostřit obraz.

NTSC — National Television Standards Committee. Severoamerický standard pro video a vysílání s formátem videa 525 řádků při 30 snímcích za sekundu.

PAL — Phase Alternating Line. Evropský standard pro video a vysílání s formátem videa 625 řádků při 25 snímcích za sekundu.

Obrácený obraz — Funkce, která vám umožní horizontálně obrátit obraz. Při běžné přímé projekci je text, grafika atd. pozpátku. Obrácený obraz se používá při zadní projekci.

RGB — červená, zelená a modrá — většinou se používá při popisu monitoru, který vyžaduje pro každou z těchto tři barev oddělený signál.

S-Video — Norma pro přenos videa, která využívá k přenosu videoinformace 4-pinový mini-DIN konektor a dva kabely, které se nazývají luminance (jas, Y) a chrominance (barva, C). Pro S-Video se používá i označení Y/C.

SECAM — Francouzský a mezinárodní standard pro video a vysílání, který je úzce spojen se standardem PAL, nicméně s odlišnou metodou přenášení informací o barvě.

SSID — Service Set Identifiers — Název používaný k identifikaci konkrétní bezdrátové místní sítě LAN, ke které se uživatel chce připojit.

SVGA — Super Video Graphics Array — 800 x 600 pixelů.

SXGA — Super Extended Graphics Array — 1280 x 1024 pixelů.

UXGA — Ultra Extended Graphics Array — 1600 x 1200 pixelů.

VGA — Video Graphics Array — 640 x 480 pixelů.

WEP — Wired Equivalent Privacy — Metoda šifrování komunikačních dat. Šifrovací klíč je vytvořen a sdělen pouze komunikujícímu uživateli, takže komunikační data nemůže dešifrovat jiná strana.

XGA — Extended Video Graphics Array — 1024 x 768 pixelů.

WXGA — Wide Extended Graphics Array — 1280 x 800 pixelů.

1080p — 1080p je obecné označení skupiny režimů videa HDTV o vysokém rozlišení, které jsou charakterizovány 1080 vodorovnými řádky rozlišení a progresivním vykreslováním, což znamená, že obraz není prokládaný, jako v případě standardního zobrazení 1080i.

Zoom objektiv — Objektív s variabilní ohniskovou vzdáleností, která dovoluje uživateli přiblížit nebo vzdálit obraz a tak měnit jeho velikost.

Poměr zoom objektivu — Poměr největšího a nejmenšího obrazu, který projektor dokáže zobrazit z dané vzdálenosti. Např. poměr zoom objektivu 1,4:1 znamená, že 3 m obraz bez zoomu by měl při plném zoomu velikost 4,2 m.

Index

D

dálkový ovladač 32
přijímač IR signálu 31

Dell

kontaktování 115

H

hlavní jednotka 8
objektiv 8
ovládací panel 8
Polohovací tlačítko pro nastavení
výšky 8
Přijímače IR signálu 8
Vičko objektivu 8
Zaostřovací jazýček 8

J

jak kontaktovat společnost Dell 7,
104, 106

N

nabídka na obrazovce 37
ADVANCED SETTINGS
(UPŘESNIT NASTAVENÍ)
40
AUDIO INPUT (VSTUP
ZVUKU) 40
AUTO ADJUST
(AUTOMATICKÁ

ÚPRAVA) 38

BRIGHTNESS/CONTRAST
(JAS/KONTRAST) 39

HELP (NÁPOVĚDA) 54

INPUT SOURCE (VSTUPNÍ
ZDROJ) 37

INPUT SOURCE MULTIPLE
DISPLAY
(VÍCENÁSOBNÉ
ZOBRAZENÍ VSTUPNÍHO
ZDROJE) 38

LANGUAGE (JAZYK) 54

VIDEO MODE (REŽIM
VIDEO) 39

VOLUME (HLASITOST) 40

nastavení přiblížení a zaostření
obrazu 27

Boční dvířka 27

Knoflík svislého posunu
objektivu 27

Knoflík vodorovného posunu
objektivu 27

Ovladač zoomu 27

Zámek posunu objektivu 27
zaostřovací kroužek 27

nastavení promítaného obrazu 26

polohovací tlačítko 26

snížení projektoru

adjustační kolečko
náklonu 26

podpěrná noha 26

Snížení výšky projektoru 26

Zvýšení projektoru 26

O

odstraňování problémů 101
jak kontaktovat společnost Dell
101

ovládací panel 30

P

podpora

kontaktní informace společnosti
Dell 115

Připojení projektoru

k počítači 12

kabel HDMI 21, 22

Kabel komponentního videa 3
RCA na 3 RCA
(zástrčka-zástrčka) 20

Kabel kompozitního videa 18

Kabel RS232 (9kolíkový D-sub
zásuvka-zásuvka kolík2-3
přepínání) 14, 24

kabel S-video, 17

kabel USB na USB 12

Kabel USB-A na USB-B 15

kabel VGA na VGA 12, 13

kabel VGA na YPbPr 19

Motorizované promítací plátno
23

napájecí kabel 12, 13, 14, 15, 17,
18, 19, 20, 21, 22, 23, 24

připojení k počítači pomocí
kabelu RS232 14, 15

připojení kabelem HDMI 21

připojení kabelem S-video 17

připojení komponentním kabelem
19

připojení kompozitním kabelem
18

Zástrčka 12 V ss. 23

Připojovací porty

Konektor HDMI-A 10

Konektor HDMI-B 10

Konektor kompozitního videa 10

Konektor mini USB (mini typ B)
pro dálkový ovladač 10

konektor napájení 10

Konektor RJ45 10

Konektor RS232 (D-sub) 10

Konektor S-video 10

Konektor USB type A pro
prohlížeč USB 10

Konektor USB type B pro
zobrazení USB 10

Konektor vstupu komponentního
videa 10

konektor vstupu VGA-A (D-sub)
10

konektor vstupu VGA-B (D-sub)
10

Konektor výstupu +12 V ss. 10

Konektor výstupu VGA-A
(monitorová smyčka) 10

Konektor WiFi USB (typ A) 10

slot pro bezpečnostní kabel 10

vstupní audio konektor 10

výstupní audio konektor 10

T

Technické údaje

- Brightness (Jas) 108
- hlučnost 109
- hmotnost 109
- I/O konektory 109
- kontrastní poměr 108
- množství zobrazitelných barev
108
- napájení 108
- objektiv 108
- počet pixelů 108
- pracovní prostředí 109
- příkon 109
- projekční vzdálenost 108
- protokol RS232 112
- rovnoměrnost osvětlení plochy
obrazu 108
- rozměry 109
- rychlost barevného disku 108
- světelná technologie 108
- velikost promítaného obrazu 108
- video kompatibilita 108
- zvuk 109

telefonní čísla 115

V

výměna lampy 106

Z

- zapnutí/vypnutí projektoru
 - vypnutí projektoru 25
 - zapnutí projektoru 25